

110 學年度 科技校院繁星計畫聯合推薦甄選入學 招生簡章

110 學年度科技校院繁星計畫聯合推薦甄選委員會



地 址：106344 臺北市大安區忠孝東路三段 1 號國立臺北科技大學億光大樓 5 樓
電 話：(02)2772-5333 分機 226、212 網 址：<https://www.jctv.ntut.edu.tw/star/>
傳 真：(02)2773-8881 E-mail：star@ntut.edu.tw

中 華 民 國 109 年 11 月

110 學年度科技校院繁星計畫聯合推薦甄選入學招生整體作業流程

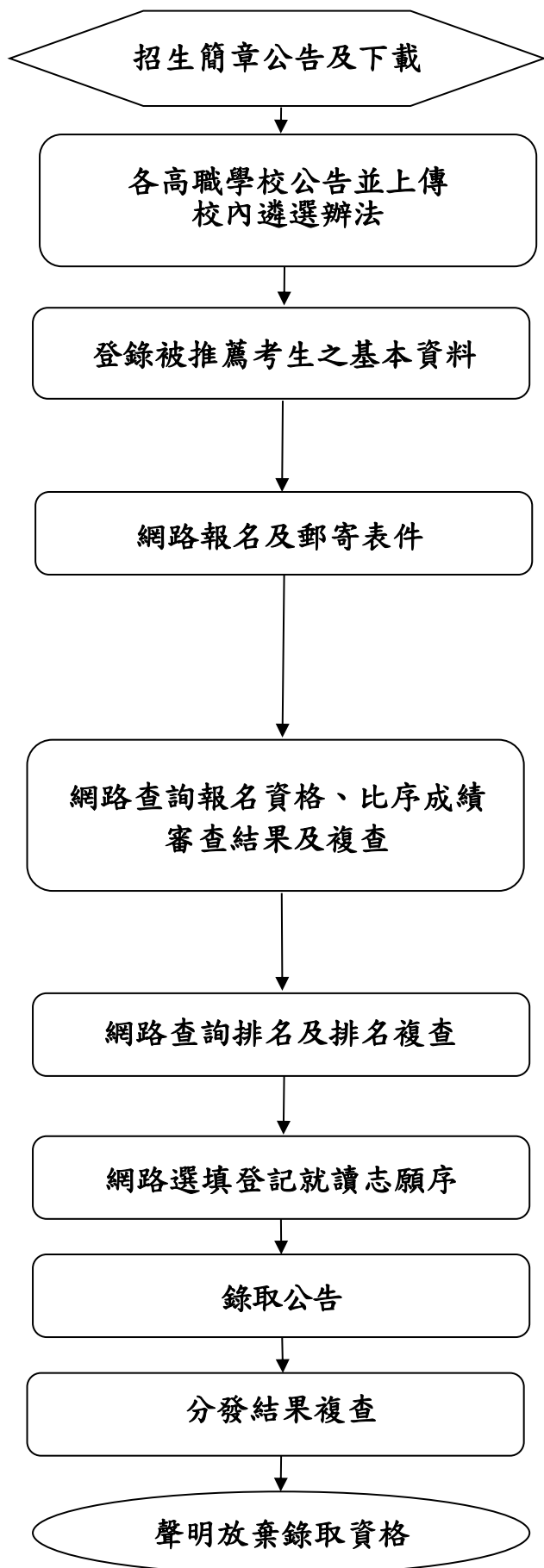

109 年 11 月 26 日 (星期四) 10:00 起請上網自行下載，網址 <https://www.jctv.ntut.edu.tw/star/>。

109 年 11 月 27 日 (星期五) 10:00 起至 110 年 1 月 7 日 (星期四) 17:00 止上傳校內遴選辦法及公告網址。

各高職學校須於 110 年 2 月 25 日 (星期四) 10:00 起至 110 年 3 月 16 日 (星期二) 17:00 止，上網登錄被推薦考生之基本資料，並同時上傳該校其他相關學生之成績資料。

1. 網路報名時間：考生於 110 年 3 月 17 日 (星期三) 10:00 起至 110 年 3 月 24 日 (星期三) 17:00 止，完成網路報名。
2. 各高職學校於 110 年 3 月 25 日 (星期四) 前統一收齊考生報名表件，以快遞或限時掛號寄至「110 學年度科技校院繁星計畫聯合推薦甄選委員會」。

1. 110 年 4 月 13 日 (星期二) 10:00 起本委員會提供網路查詢報名資格與比序成績審查結果。
2. 報名資格不符名單於 110 年 4 月 13 日 (星期二) 12:00 前傳真通知各高職學校。
3. 複查截止時間為 110 年 4 月 14 日 (星期三) 12:00 前。

1. 110 年 4 月 20 日 (星期二) 10:00 起本委員會提供網路查詢考生排名。
2. 考生排名複查截止時間為 110 年 4 月 21 日 (星期三) 12:00 前。

網路登記時間：110 年 4 月 29 日 (星期四) 10:00 起至 110 年 5 月 5 日 (星期三) 17:00 止。

網路公告錄取名單時間：110 年 5 月 11 日 (星期二) 10:00 起。

分發結果複查截止時間：110 年 5 月 12 日 (星期三) 12:00 前。

聲明放棄錄取資格截止時間：110 年 5 月 17 日 (星期一) 12:00 前。

110 學年度科技校院繁星計畫聯合推薦甄選入學招生 網路報名作業流程

一、網路報名網址：110 學年度科技校院繁星計畫聯合推薦甄選委員會首頁
(<https://www.jctv.ntut.edu.tw/star/>)「考生作業系統」，點選「網路報名」。

二、網路報名作業流程：

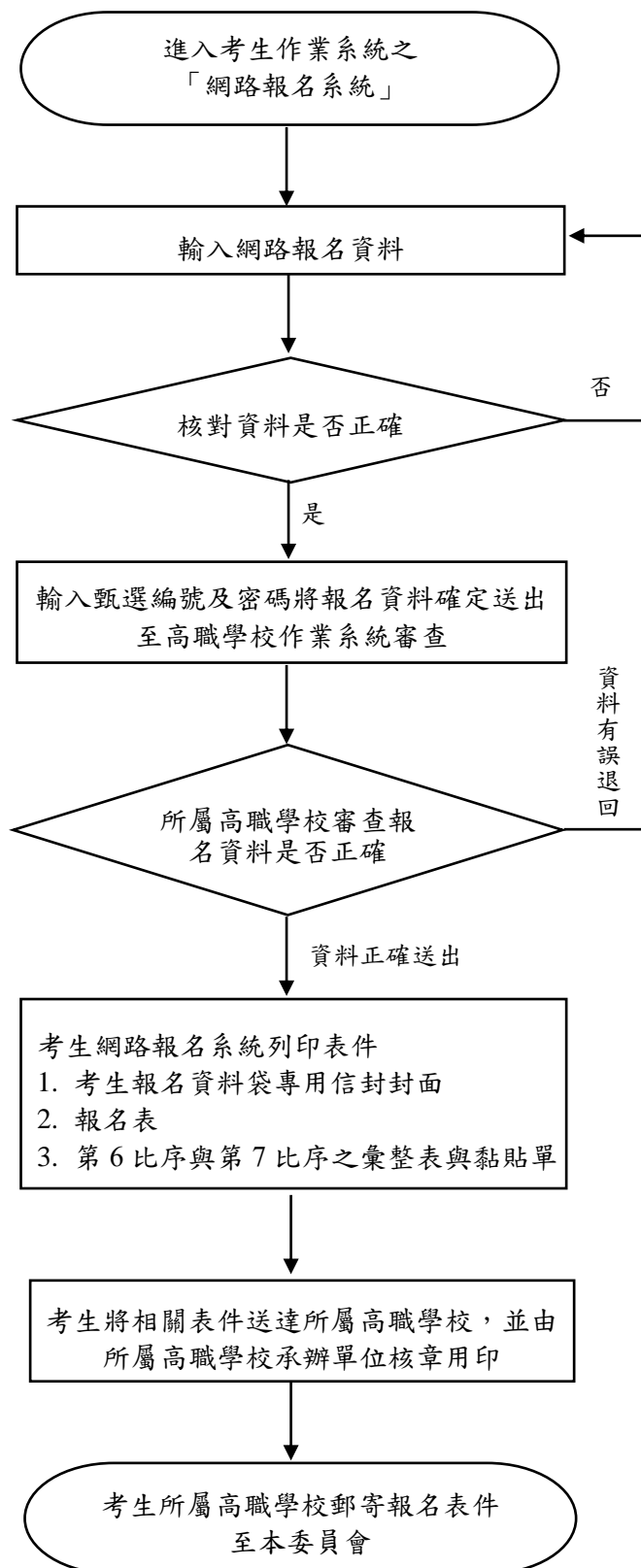

網路報名開放時間：

110 年 3 月 17 日(星期三)10:00 起

110 年 3 月 24 日(星期三)17:00 止

本階段考生須依持有之證明文件，輸入報名資料並確實核對正確。在報名資料未確定送出前，均可修改。

1. 本階段由考生所屬高職學校依考生持有之證明文件，審查輸入報名資料是否正確。正確無誤者，即由所屬高職學校確定送出，完成網路報名；未正確者，由所屬高職學校退回考生資料輸入頁面，並協助考生確實修改正確後，再進行資料確定送出。
2. 考生網路輸入報名資料並由所屬高職學校審查無誤後確定送出(即不得修改)，且須於 110 年 3 月 24 日(星期三)17:00 前完成，始完成網路報名，考生才得以列印報名表件。

請依本簡章第 5 頁「三、應繳交資料」辦理。

報名表件由考生所屬高職學校統一收齊，須於 110 年 3 月 25 日(星期四)前，以快遞或限時掛號寄至本委員會(以郵戳為憑)。

110 學年度科技校院繁星計畫聯合推薦甄選入學招生 重要日程表

日 期	項 目	備 註
109年11月26日(星期四) 10:00起	招生簡章公告及網路下載	本委員會網址： https://www.jctv.ntut.edu.tw/star/
109年11月27日(星期五) 10:00起 110年1月7日(星期四) 17:00止	推薦學校上傳遴選辦法及公告 網址	
110年2月25日(星期四) 10:00起 110年3月16日(星期二) 17:00止	推薦學校上網登錄被推薦考生 之基本資料	推薦學校同時上傳該校其他所有 相關學生之成績資料
110年3月17日(星期三) 10:00起 110年3月24日(星期三) 17:00止	被推薦考生進行網路報名，並 將報名表件交至各高級職業學 校，統一郵寄報名表件	1.被推薦考生須於期限內依規定 程序完成網路報名。 2.並由各高職學校統一收齊考生 報名表件。 3.於110年3月25日(星期四)前， 以快遞或限時掛號寄至本委員會 (以郵戳為憑)。
110年4月13日(星期二) 10:00起	公告報名資格及比序成績審查 結果	1.報名資格不符名單12:00前，傳 真通知推薦學校 2.本委員會網站提供查詢
110年4月14日(星期三) 12:00前	審查結果複查	一律向本委員會傳真複查
110年4月20日(星期二) 10:00起	考生排名網路查詢	本委員會網站提供查詢
110年4月21日(星期三) 12:00前	考生排名複查	一律向本委員會傳真複查
110年4月29日(星期四) 10:00起 110年5月5日(星期三) 17:00止	考生網路選填登記就讀志願序	至多可選填登記25個志願
110年5月11日(星期二) 10:00起	錄取公告	本委員會網站提供錄取名單查詢
110年5月12日(星期三) 12:00前	分發結果複查	一律向本委員會傳真複查
110年5月17日(星期一) 12:00前	聲明放棄錄取資格截止日期	放棄錄取資格聲明書須於期限內 傳真，且以電話確定錄取學校已 收到傳真，始完成放棄程序，未依 規定期限及方式聲明放棄者，概 不受理。
110年5月18日(星期二) 12:00前	各科技校院向本委員會免備函 寄送聲明放棄及未放棄錄取資 格考生名單	請各科技校院先行傳真聲明放棄 及未放棄錄取資格考生名單後再 以限時掛號寄出。

備註：本表日期如有變動，以本委員會網站公布及相關公告為準

本委員會網址：<https://www.jctv.ntut.edu.tw/star/>

重要注意事項

- 一、 「110 學年度（以下簡稱本學年度）科技校院繁星計畫聯合推薦甄選入學招生」（以下簡稱本招生），由「110 學年度科技校院繁星計畫聯合推薦甄選委員會」（以下簡稱本委員會）辦理。
- 二、 請各高職學校於 109 年 11 月 27 日（星期五）10:00 起至 110 年 1 月 7 日（星期四）17:00 止上傳校內遴選辦法及公告網址至本委員會。
- 三、 考生須依持有之證明文件，於網路報名系統輸入報名資料並確實核對正確，並輸入甄選編號及密碼送出後，報名資料會傳送至高職學校作業系統，由所屬高職學校審查。所屬高職學校依考生持有之證明文件，審查輸入報名資料是否正確。正確無誤者，即由所屬高職學校確定送出，完成網路報名，即不得修改；未正確者，由所屬高職學校退回考生資料輸入頁面，並協助考生確實修改正確後，再進行資料確定送出。
- 四、 考生網路輸入報名資料並由所屬高職學校審查無誤後確定送出(即不得修改)，且均須於 110 年 3 月 24 日（星期三）17:00 前完成，始完成網路報名。考生報名資料經完成網路報名後，才得以列印報名表件；考生網路登錄報名資料，未經所屬高職學校於規定期限內確定送出者，概視為未完成網路報名，即喪失參加本招生之報名資格，提醒考生應主動檢視報名系統報名資料確定送出之完成狀態，以維報名權益。為避免網路壅塞，請考生及各高職學校於網路報名登錄期間，儘早上網登錄及完成審查確定送出之報名作業。
- 五、 第 6 比序與第 7 比序之各項總合成績，係依本委員會通過之計分方式計算，採計項目及計分標準如本簡章第 10 頁至第 13 頁之附表一及附表二。考生須於報名時，於「網路報名系統」點選登錄持有之項目，並將採計項目之相關證明影本寄至本委員會審查；未依規定辦理者，概不予採計。其他未在採計表列項目內之資料概不予採計，亦無須寄送。
- 六、 經複查後比序排名若有變動時，排名受到影響考生不另行通知，最新比序排名在考生進入網路選填登記志願時，將同時顯示於網路系統作業畫面，供考生作為選填登記志願之參考。本委員會亦將以複查後之比序排名進行分發作業。
- 七、 110 年 5 月 11 日（星期二）10:00 起在本委員會網站公告錄取名單，不另寄分發結果之書面通知，考生須自行上網查詢、下載或列印考生之分發結果通知單。考生如未上網查詢，而致錄取權益受損，概由考生自行負責。考生所屬高職學校亦可自行上網查詢或列印錄取名單存參。(網址：<https://www.jctv.ntut.edu.tw/star/>)
- 八、 經本委員會分發錄取之錄取生，無論放棄與否，一概不得參加 110 學年度四技二專甄選入學。
- 九、 錄取生未依本委員會規定期限及方式，以書面向錄取學校辦理聲明放棄錄取資格者，不得參加 110 學年度四技二專技優甄審入學招生、日間部聯合登記分發入學招生、各校單獨招生及大學各招生管道之招生，違者取消本招生錄取資格。
- 十、 建議考生請勿使用手機或平板電腦登入使用本招生各系統，避免畫面資訊閱覽不完全，漏登資料而影響權益。

目錄

壹、招生宗旨.....	1
貳、推薦報名資格、可推薦人數及相關規定.....	1
參、報考注意事項.....	1
肆、科技校院招生名額及介紹.....	2
伍、甄選規定.....	3
陸、報名.....	5
柒、推薦報名資格及比序成績審查.....	6
捌、考生排名網路查詢及複查.....	6
玖、選填登記就讀志願序及注意事項.....	7
拾、分發方式及錄取規定.....	7
拾壹、錄取公告、報到及註冊入學.....	8
拾貳、分發結果複查.....	9
拾參、放棄錄取資格.....	9
拾肆、申訴.....	9
拾伍、其他.....	9
附表：	
附表一 第 6 比序「競賽、證照及語文能力檢定」採計項目及計分標準.....	10
附表二 第 7 比序「學校幹部、志工、社會服務及社團參與」採計項目及計分標準	13
附錄：	
附錄一 各科技校院招生名額及介紹.....	14
附錄二 高中職學校代碼表.....	97
附錄三 報名考生科（組）、學程代碼與報名群別表.....	100
附錄四 招生群別、校系（組）、學程、名額及志願代碼表.....	102
附錄五 招生申訴處理辦法.....	118
附錄六 個人資料保護之宣告.....	119
附件：	
附件一 考生報名表（範例）.....	120
附件二 報考證明書（範例）.....	121
附件三 各項競賽、證照及語文能力檢定等證明彙整表（範例）.....	122
附件四 學校幹部、志工、社會服務及社團參與等證明彙整表（範例）.....	123
附件五 推薦報名資格及第 6 比序、第 7 比序總合成績複查申請表.....	124
附件六 排名及分發結果複查申請表.....	125
附件七 放棄錄取資格聲明書.....	126
附件八 考生申訴表.....	127

110 學年度科技校院繁星計畫聯合推薦甄選入學招生簡章

依據教育部 99 年 8 月 4 日臺技(二)字第 0990129340B 號、招策會 107 年 2 月 22 日技專校院招策字第 1070000065B 號函、教育部 107 年 2 月 13 日臺教技(一)字第 1070021292 號函、109 年 11 月 6 日本委員會第 1 次委員會議審議通過「科技校院繁星計畫聯合推薦甄選入學招生規定」及決議，訂定本簡章。

壹、招生宗旨

為縮減城鄉差距，落實高職社區化並引導高職教學正常化，依教育部核定計 51 所科技校院和 1 所大學，共提供 2,721 名招生名額，由招生學校成立「110 學年度科技校院繁星計畫聯合推薦甄選委員會」，辦理「110 學年度科技校院繁星計畫聯合推薦甄選入學招生」，期使每一所高級職業學校具有潛力之優秀學生，皆有就讀優質科技校院之機會，進而培育未來之社會中堅。

貳、推薦報名資格、可推薦人數及相關規定

一、凡符合下列各款資格者，得向所屬高職學校申請推薦：

(一) 各高級職業學校應屆畢業生

所稱「高級職業學校」(以下簡稱高職學校)，係包括公立或已立案之私立技術型高級中等學校(高職)、普通型高級中等學校(高中)附設專業群科及經教育部核定辦理綜合高中學程之學校。

所稱「高級職業學校應屆畢業生」不包括普通科應屆畢業生，惟修習綜合高中學程之學生，截至畢業前一學期已修畢專門學程科目 25 學分以上者，得參加本推薦甄選入學招生。

(二) 在校學業成績(採計至畢業前一學期之各學期學業成績平均)排名在各科(組)學程前 30% 以內(非指該生所屬群別排名之前 30%)。

(三) 全程均須就讀同一學校

係指學生高一、高二及高三全程學籍均於國內同一學校或全程實際就讀同一學校之事實(以高三第二學期學籍學校為推薦學校)，其在校學業成績及基本學科之評量方式，均經校內推薦機制相關會議審議與所有在校畢業生一致者，並於相關會議決議其為該校推薦生。

二、可推薦人數：各高職學校至多可推薦 15 名考生。

三、各高職學校須提供被推薦考生之不同推薦順序，作為同一高職學校考生之比序排名名次(含同名次參酌)相同，於前三輪各取單一高職學校 1 位考生分發及第四輪分發錄取同一科技校院之優先順序。

參、報考注意事項

一、依據教育部 99 年 8 月 4 日臺技(二)字第 0990129340B 號函示規定：各高中職學校推薦學生報名「科技校院繁星計畫」，應落實建立「校內推薦機制」，相關辦法應完成校內行政程序後公布週知並維持辦法之穩定性，以符公平、公正、公開之原則。另並依教育部 100 年 3 月 29 日臺技(二)字第 1000050611A 號函示規定(略以)：各高職學校於各校遴選辦法內應明定下列事項，以杜絕爭議：

(一) 明確規範校內可參與技職繁星之學制(程)——各校應自行衡酌可參與校內遴選之科別【專業群科(職業類科)、綜合高中專門學程、實用技能學程、建教班、進修學校或進修部(夜間部)等】，亦即明定是全數或部分學制(程)可參與

遴選及其遴選程序等。(二) 明定校內參與遴選之學生資格條件及規範。

- 二、各高職學校所推薦之修習綜合高中學程學生，僅限擇一推薦報名參加「科技校院繁星計畫」或「大學繁星推薦入學招生」，違者取消本招生之報名及錄取資格。
- 三、110 學年度四技二專技優保送入學招生、四技二專特殊選才入學聯合招生及大學特殊選才招生已報到之錄取生，若未依規定聲明放棄技優保送入學及特殊選才入學錄取資格，則不得報名本招生。
- 四、經本委員會分發錄取之錄取生，無論放棄與否，一概不得參加 110 學年度四技二專甄選入學。
- 五、錄取生未依本委員會規定期限及方式，以書面向錄取學校辦理聲明放棄錄取資格者，不得參加 110 學年度四技二專技優甄審入學招生、日間部聯合登記分發入學招生、各校單獨招生及大學各招生管道之招生，違者取消本招生錄取資格。

肆、科技校院招生名額及介紹

校 別	招生名額	學校介紹 (請參閱本簡章附錄一第 14 頁)
國立臺灣科技大學	100	請參閱簡章第 14 頁
國立雲林科技大學	76	請參閱簡章第 15-16 頁
國立屏東科技大學	75	請參閱簡章第 17-18 頁
國立臺北科技大學	85	請參閱簡章第 19-20 頁
國立高雄科技大學	223	請參閱簡章第 21-22 頁
國立虎尾科技大學	51	請參閱簡章第 23-24 頁
國立澎湖科技大學	32	請參閱簡章第 25 頁
國立勤益科技大學	50	請參閱簡章第 26-27 頁
國立臺北護理健康大學	68	請參閱簡章第 28-29 頁
國立高雄餐旅大學	50	請參閱簡章第 30 頁
國立臺中科技大學	50	請參閱簡章第 31-32 頁
國立臺北商業大學	50	請參閱簡章第 33 頁
朝陽科技大學	117	請參閱簡章第 34-35 頁
南臺科技大學	133	請參閱簡章第 36-37 頁
崑山科技大學	66	請參閱簡章第 38-39 頁
嘉藥學校財團法人嘉南藥理大學	51	請參閱簡章第 40-41 頁
樹德科技大學	80	請參閱簡章第 42-43 頁
龍華科技大學	66	請參閱簡章第 44 頁
明新科技大學	42	請參閱簡章第 45-46 頁
弘光科技大學	50	請參閱簡章第 47-48 頁
健行科技大學	26	請參閱簡章第 49 頁
正修科技大學	103	請參閱簡章第 50-51 頁
萬能科技大學	9	請參閱簡章第 52 頁
建國科技大學	29	請參閱簡章第 53-54 頁
明志科技大學	38	請參閱簡章第 55-56 頁
高苑科技大學	14	請參閱簡章第 57 頁
大仁科技大學	25	請參閱簡章第 58 頁
聖約翰科技大學	8	請參閱簡章第 59 頁

校 別	招生名額	學校介紹 (請參閱本簡章附錄一第 14 頁)
嶺東科技大學	79	請參閱簡章第 60-61 頁
中國科技大學	76	請參閱簡章第 62-63 頁
中臺科技大學	59	請參閱簡章第 64-65 頁
台南應用科技大學	90	請參閱簡章第 66 頁
遠東科技大學	12	請參閱簡章第 67 頁
元培醫事科技大學	45	請參閱簡章第 68-69 頁
景文科技大學	49	請參閱簡章第 70-71 頁
中華醫事科技大學	33	請參閱簡章第 72 頁
東南科技大學	37	請參閱簡章第 73-74 頁
德明財經科技大學	65	請參閱簡章第 75-76 頁
南開科技大學	20	請參閱簡章第 77 頁
僑光科技大學	69	請參閱簡章第 78-79 頁
育達科技大學	1	請參閱簡章第 80-81 頁
美和科技大學	16	請參閱簡章第 82-83 頁
修平科技大學	23	請參閱簡章第 84 頁
長庚學校財團法人長庚科技大學	15	請參閱簡章第 85 頁
醒吾科技大學	26	請參閱簡章第 86 頁
文藻外語大學	50	請參閱簡章第 87-88 頁
華夏科技大學	21	請參閱簡章第 89 頁
慈濟學校財團法人慈濟科技大學	15	請參閱簡章第 90 頁
致理科技大學	65	請參閱簡章第 91-92 頁
宏國德霖科技大學	13	請參閱簡章第 93 頁
亞東技術學院	47	請參閱簡章第 94 頁
國立屏東大學	28	請參閱簡章第 95-96 頁

伍、甄選規定

一、甄選方式：本委員會依規定比序項目之比序排名、各校系(組)、學程招生名額、考生所選填登記就讀志願序及各高職學校推薦順序，進行四輪分發錄取作業，各輪分發悉依本簡章「拾、分發方式及錄取規定」之規定辦理。

二、比序排名項目：依下列 7 項比序項目之順序比序排名，包括：

第 1 比序：5 學期(註 1)學業平均成績之群名次百分比(註 2)。

第 2 比序：5 學期專業科目及實習科目(註 3)平均成績之群名次百分比。

第 3 比序：5 學期英文平均成績之群名次百分比。

第 4 比序：5 學期國文平均成績之群名次百分比。

第 5 比序：5 學期數學平均成績之群名次百分比。

第 6 比序：「競賽、證照及語文能力檢定」之總合成績(註 4)。

第 7 比序：「學校幹部、志工、社會服務及社團參與」之總合成績(註 4)。

註 1：各比序中所述 5 學期係指一般學制至畢業前 1 學期之 5 個學期，若為 4 年制進修部(夜間部)則為 7 學期。

註 2：(1)各比序中所述「群」係指各高職學校科別所歸屬之 15 群(請參閱附錄三報名考生科(組)、學程代碼與報名群別表)。

(2) 校內群名次百分比之計算範例如下表：

例甲：校內「機械群」總人數 603 人				例乙：校內「外語群」總人數 42 人			
群名次百分比	該百分比之累計人數	每一百分比級距推薦累計人數	該百分比級距可推薦人數	群名次百分比	該百分比之累計人數	每一百分比級距推薦累計人數	該百分比級距可推薦人數
1%	6.03	7	7	1%	0.42	1	1
2%	12.06	13	6	2%	0.84	1	0
3%	18.09	19	6	3%	1.26	2	1
4%	24.12	25	6	4%	1.68	2	0
5%	30.15	31	6	5%	2.10	3	1
6%	36.18	37	6	6%	2.52	3	0
7%	42.21	43	6	7%	2.94	3	0
...
29%	174.87	175	6	29%	12.18	13	1
30%	180.90	181	6	30%	12.60	13	0
31%	186.93	187	6	31%	13.02	14	1
32%	192.96	193	6	32%	13.44	14	0
33%	198.99	199	6	33%	13.86	14	0
34%	205.02	206	7	34%	14.28	15	1
總計			206	總計			15

(3) 校內各群之群名次百分比計算方式說明如下：

以校內各群之群名次百分比數值（如 1%、2%或 3%...等）乘以校內各群之總人數得到該百分比之累計數，該數無條件進位至整數位後得到每一百分比級距推薦累計人數，再將此數減去前一百分比級距推薦累計人數即得該百分比級距可推薦人數。

例甲中，群名次百分比為 1%之級距可推薦人數為 7 人，即該群學生排名第 1 至 7 名之群名次百分比均為 1%，以此類推可得各群名次所對應之群名次百分比。

註 3：「專業科目及實習科目」在高職部分為部定必修科目，綜合高中部分則為核心科目。

註 4：第 6 比序與第 7 比序之各項總合成績，係依本委員會通過之計分方式計算，採計項目及計分標準如本簡章第 10 頁至第 13 頁之附表一及附表二。各項目證明文件之取得日期，須為被推薦考生入學高職學校之後至報名截止日 110 年 3 月 24 日（星期三）前，方予採計。考生須於報名時，於「網路報名系統」點選登錄持有之項目，並將採計項目之相關證明影本寄至本委員會審查；未依規定辦理者，概不予採計。其他未在採計表列項目內之資料概不予採計，亦無須寄出。

三、同名次參酌比序項目：經前述 7 項比序排名項目依序比序後，如有同名次之考生，其排名應再依下列 5 項群名次參酌順序比序之規定辦理。

第 1 參酌：5 學期學業平均成績之群名次，依名次優先順序比序。

第 2 參酌：5 學期專業科目及實習科目平均成績之群名次，依名次優先順序比序。

第 3 參酌：5 學期英文平均成績之群名次，依名次優先順序比序。

第 4 參酌：5 學期國文平均成績之群名次，依名次優先順序比序。

第 5 參酌：5 學期數學平均成績之群名次，依名次優先順序比序。

陸、報名

一、高職學校登錄相關資料：

各高職學校須依公開程序辦理推薦考生，請於 109 年 11 月 27 日（星期五）10：00 起至 110 年 1 月 7 日（星期四）17：00 止，至本委員會網站（網址：<https://www.jctv.ntut.edu.tw/star/>）上傳校內遴選辦法與公告網址，並於 110 年 2 月 25 日（星期四）10：00 起至 110 年 3 月 16 日（星期二）17：00 止，至本委員會網站登錄考生之基本資料，同時上傳該校其他相關學生之成績資料、歸屬群別之群名次表等相關資料。

二、考生網路報名：

- （一）高職學校完成登錄後，由高職學校作業系統產生「甄選編號通知單」，並轉發考生使用。每位考生密碼均不相同，限考生個人使用。考生應妥善保存（報名、成績查詢及登記就讀志願序時須使用），切勿公開或交付他人使用；遺失時，須依密碼遺失補發規定，可至本會網站「下載專區」下載「系統登入密碼申請切結書」，填妥相關資料並黏妥身分證明文件影本後，傳真至本委員會提出申請補發。補發以 1 次為限，作業時間至少須 30 分鐘，若因此造成考生權益受損，概由考生自負。
- （二）考生應於 110 年 3 月 17 日（星期三）10：00 起至 110 年 3 月 24 日（星期三）17：00 止，至本委員會網站點選「網路報名系統」，輸入個人持有證明文件之報名資料並確實核對正確。報名資料會傳送至所屬高職學校系統，由所屬高職學校審查。所屬高職學校依考生持有之證明文件，審查輸入報名資料是否正確。正確無誤者，即由所屬高職學校確定送出，完成網路報名，即不得修改；未正確者，由所屬高職學校退回考生資料輸入頁面，並協助考生確實修改正確後，再進行資料確定送出。
- （三）考生網路登錄報名資料，未經所屬高職學校於規定期限內確定送出者，概視為未完成網路報名，即喪失參加本招生之報名資格，提醒考生應主動檢視報名系統報名資料確定送出之完成狀態，以維報名權益。為避免網路壅塞，請考生及各高職學校於網路報名登錄期間，儘早上網登錄、完成審查及確定送出之報名作業。
- （四）考生網路輸入報名資料並由所屬高職學校審查無誤後確定送出（即不得修改），且均須於 110 年 3 月 24 日（星期三）17：00 前完成，始完成網路報名。考生報名資料經完成網路報名後，才得以列印報名表件。
- （五）完成網路報名考生，須於網路報名系統「列印報名表件」列印相關報名表件，交由所屬高職學校審查並用印核章。
- （六）報名資料一經確定送出後即不得更改，請審慎登錄及審查報名資料；惟遇特殊情形者，經一定程序由本委員會同意後更改。

三、應繳交資料：

本招生免收報名費，請由網路報名系統列印「考生報名資料袋專用信封封面」（A4 紙），黏貼於 B4 信封，並備齊下列資料依序裝入：

- （一）報名表：考生由「網路報名系統」列印後親自簽名，經所屬高職學校審核，並由承辦人、組長、教務主任及校長簽章（如附件一）。

- (二) **報考證明書**：由所屬高職學校承辦人自「高中職學校作業系統」之「高職學校作業及查詢系統」列印，填寫相關資料後，再由承辦人、組長、教務主任及校長簽章（如附件二）。
- (三) **歷年成績單**（繳交正本，應附有至畢業前一學期之各學期成績）。
- (四) **各項競賽、證照及語文能力檢定等證明影本及彙整表**（如附件三）：考生如持有各項競賽獲獎、證照及語文能力檢定等證明者，於「網路報名系統」點選登錄持有之項目，並列印「彙整表」及「黏貼單」。請將證明影本由所屬高職學校加蓋「本件核與原件相符」戳章。依「彙整表」之項目名稱順序，黏貼於「黏貼單」上，加蓋承辦人職章；未依規定辦理者，概不予採計。
- (五) **學校幹部、志工、社會服務及社團參與等證明影本及彙整表**（如附件四）：考生如持有學校幹部、志工、社會服務及社團參與等證明者，於「網路報名系統」點選登錄持有之項目，並列印「彙整表」及「黏貼單」。請將證明影本由所屬高職學校加蓋「本件核與原件相符」戳章。依「彙整表」之項目名稱順序，黏貼於「黏貼單」上，加蓋承辦人職章；未依規定辦理者，概不予採計。
- ※註：考生須依所屬高職學校規定時間內繳交報名表件，由高職學校統一收齊後，辦理集體繳寄，考生不得個別繳寄。

四、寄送報名資料：

- (一) 請各高職學校收齊被推薦考生資料後，至本委員會網站「高職學校作業及查詢系統」列印「110 學年度繁星計畫聯合推薦甄選入學高職學校推薦考生資料專用信封封面」，將所有考生資料袋一起裝箱或裝袋，統一由學校以快遞或限時掛號郵寄至本委員會完成報名手續。
- (二) 請各高職學校統一於 **110 年 3 月 25 日（星期四）前**，以快遞或限時掛號郵件將上述各項考生報名資料寄至「110 學年度科技校院繁星計畫聯合推薦甄選委員會」（地址：106344 臺北市大安區忠孝東路三段 1 號國立臺北科技大學億光大樓 5 樓），**逾期不予受理（以郵戳為憑）**。

柒、推薦報名資格及比序成績審查

本委員會依簡章之推薦報名資格及比序項目採計規定進行審查，審查結果於 110 年 4 月 13 日（星期二）10：00 起，在本委員會網站「網路報名系統」之「查詢報名資格與比序審查結果」提供查詢；資格審查不符者，本委員會於 110 年 4 月 13 日（星期二）12：00 前以傳真方式通知所屬高職學校。如對推薦報名資格或第 6 比序、第 7 比序總合成績有疑義者，應於 110 年 4 月 14 日（星期三）12：00 前，填寫「推薦報名資格及第 6 比序、第 7 比序總合成績複查申請表」（如附件五），本委員會僅就考生檢附比序項目之證明文件辦理複查，考生不得要求補件。由考生或所屬高職學校以傳真方式向本委員會提出複查，並以電話確定本委員會已收到傳真，**未依期限及方式辦理者概不受理**；複查結果由本委員會以電話或書面方式回覆。

捌、考生排名網路查詢及複查

- 一、自 **110 年 4 月 20 日（星期二）10：00** 起於本委員會網站「個人排名查詢系統」提供考生排名（包括 7 項比序及 5 項同名次參酌比序之排名結果）查詢，惟本委員會

不另寄發排名通知，請考生注意。考生如未上網查詢排名，其錄取及入學權益受損時，概由考生自行負責。

- 二、考生若對排名有疑義時，請填妥「排名及分發結果複查申請表」（如附件六）並於**110年4月21日（星期三）12:00前**，以傳真方式提出複查申請，並以電話確定本委員會已收到傳真，未依規定期限及方式申請複查概不受理；複查結果由本委員會以電話或書面方式回覆。
- 三、經複查後比序排名若有變動時，排名受到影響考生不另行通知，最新比序排名在考生進入網路選填登記志願時，將同時顯示於網路系統作業畫面，供考生作為選填登記志願之參考。本委員會亦將以複查後之比序排名進行分發作業。

玖、選填登記就讀志願序及注意事項

- 一、網路選填登記就讀志願序期間：**110年4月29日（星期四）10:00起至110年5月5日（星期三）17:00止**。
- 二、考生須至本委員會網站「網路選填登記就讀志願系統」選填登記就讀志願序，由本委員會統一分發，經分發錄取後，始取得入學資格。
- 三、每位考生須依其就讀科（組）、學程歸屬之高職15群之1群，選填登記各科技校院於該招生群別及不分群之系（組）、學程志願至多**25個志願**，請考生審慎選填登記就讀志願。
- 四、考生於系統所選填登記之就讀志願序，在未確定送出前皆可修改。確定送出僅限**1次**，一經確定送出後即完成志願登記，不得以任何理由要求修改或重填，請考生特別注意。
- 五、凡於規定時間內未上網選填登記就讀志願或雖有上網選填登記就讀志願但未確定送出者，均以未登記論，即喪失登記資格與分發機會。
- 六、完成登記就讀志願序並確定送出後，系統即可產生「就讀志願表」，考生應自行存檔或列印，嗣後考生對就讀志願序登記相關事項提出複查或疑義申訴時，應檢附「就讀志願表」，未檢附者一律不予受理。

拾、分發方式及錄取規定

- 一、分發方式：本委員會依考生比序排名、所選填登記就讀志願序、各校系（組）、學程招生名額及各高職學校推薦順序，進行四輪分發錄取作業。
- 二、四輪分發考生：全部報名考生進行比序排名（含同名次參酌比序）後，取各單一高職學校之考生比序排名（單一高職學校內比序排名仍相同時，再依高職學校推薦順序），第**1位者為第一輪分發考生、第2位者為第二輪分發考生、第3位者為第三輪分發考生**，其餘考生均為第四輪分發考生。
- 三、分發規定：
 - （一）第一輪分發規定：取第一輪分發考生，並依其比序排名及所選填登記就讀志願序，進行各校系（組）、學程招生名額分發。若遇不同高職學校考生比序排名（含同名次參酌比序）之名次皆相同者，致使校系（組）、學程之錄取人數超過招生名額時，則超額同名次者一併錄取於該校系（組）、學程。

若於首輪分發，倘有考生未獲分發錄取之高職學校，僅由該校原訂於第二輪分發之考生優先參與第一輪遞補分發，但此項遞補不改變原先已獲分發考生之錄取結果。

- (二) 第二輪分發規定：第一輪分發後若有缺額之校系（組）、學程再進行第二輪分發。取第二輪分發考生（不含已參與第一輪遞補分發者）參加分發，並依其比序排名及所選填登記就讀志願序，進行各校系（組）、學程招生名額分發。若遇不同高職學校考生比序排名（含同名次參酌比序）之名次皆相同者，致使校系（組）、學程之錄取人數超過招生名額時，則超額同名次者一併錄取於該校系（組）、學程。
- (三) 第三輪分發規定：第二輪分發後若有缺額之校系（組）、學程再進行第三輪分發。取第三輪分發考生參加分發，並依其比序排名及所選填登記就讀志願序，進行各校系（組）、學程招生名額分發。若遇不同高職學校考生比序排名（含同名次參酌比序）之名次皆相同者，致使校系（組）、學程之錄取人數超過招生名額時，則超額同名次者一併錄取於該校系（組）、學程。
- (四) 第四輪分發規定：第三輪分發後若有缺額之校系（組）、學程再進行第四輪分發，並且各科技校院對單一高職學校考生至多再錄取 2 名。取第四輪分發考生，並依其比序排名及所選填登記就讀志願序，進行各校系（組）、學程招生名額分發。若遇考生比序排名（含同名次參酌比序）之名次皆相同者，致使校系（組）、學程之錄取人數超過招生名額時，則超額同名次者一併錄取於該校系（組）、學程，惟各科技校院對單一高職學校考生至多再錄取 2 名，以各高職學校推薦順序較前者優先錄取。

四、錄取規定：

經本委員會分發錄取之錄取生，無論放棄與否，一概不得參加 110 學年度四技二專甄選入學；未依規定期限及方式，以書面向錄取學校辦理聲明放棄錄取資格者，不得參加 110 學年度四技二專技優甄審入學招生、日間部聯合登記分發入學招生、各校單獨招生及大學各招生管道之招生，違者取消本招生錄取資格。

拾壹、錄取公告、報到及註冊入學

- 一、110 年 5 月 11 日（星期二）10：00 起於本委員會網站公告錄取名單，不另寄分發結果之書面通知，考生須自行上網查詢、下載或列印各考生之分發結果通知單。考生如未上網查詢，而致錄取權益受損，概由考生自行負責。各高職學校亦可自行上網查詢或列印錄取名單存參。（網址：<https://www.jctv.ntut.edu.tw/star/>）
- 二、本招生各科技校院不另辦理報到作業。
- 三、各錄取生之註冊入學通知，由各錄取學校自行寄發。錄取生應依該科技校院之規定辦理註冊入學，並於註冊時繳交學校畢業證書正本，或依教育部發布之「入學大學同等學力認定標準」第 2 條規定繳交相關同等學力證明正本，否則取消其入學資格，不准註冊入學。
- 四、經本招生錄取進入科技校院就讀之學生，其就讀期間得否轉系，悉依各科技校院學則規定辦理。

拾貳、分發結果複查

考生對分發結果有疑義時，請填妥「排名及分發結果複查申請表」(如附件六)，連同「就讀志願表」於110年5月12日(星期三)12:00前向本委員會以傳真方式提出複查申請，並以電話確定本委員會已收到傳真，未依規定期限及方式申請複查概不受理；複查結果由本委員會以電話或書面方式回覆。

拾參、放棄錄取資格

錄取生因故欲申請放棄錄取資格者，請填寫「110學年度科技校院繁星計畫聯合推薦甄選入學招生放棄錄取資格聲明書」(如附件七)，於110年5月17日(星期一)12:00前將此書面資料傳真至錄取學校，且以電話確定錄取學校已收到傳真，始完成放棄程序。未依規定期限及方式聲明放棄者，概不受理。

拾肆、申訴

- 一、考生對於招生過程或相關事項如有疑義，得於110年5月31日(星期一)12:00前填妥「考生申訴表」(如附件八)，並檢具相關證明文件，以傳真方式向本委員會提出書面申訴，並以電話確認本委員會已收到傳真；申訴結果本委員會以電話或書面方式回覆。
- 二、本委員會接受申訴案時，招生爭議事項涉及不同單位者，得由技專校院招生委員會聯合會(以下簡稱本會)召集相關單位協調處理。必要時，得請提出申訴之考生列席。
- 三、「招生申訴處理辦法」請參閱本簡章附錄五。

拾伍、其他

- 一、凡報名本招生者，即表示同意授權本委員會，得將自考生報名參加本招生所取得之個人資料及報名基本資料(紙本或電子檔案)，運用於本招生事務，另同意提供其報名資料及成績予(1)考生本人、(2)受委託報名之集體報名單位或原就讀之高級中等學校、(3)其他科技校院或大學入學招生之主辦單位、(4)辦理新生報到或入學資料建置之學校、(5)技專校院招生策略委員會、(6)教育部。本委員會及自本委員會提供而取得考生個人報名資料及成績之相關單位，均必須依個人資料保護法規定，僅限運用於本招生必要之招生事務，並盡善良保管人之義務與責任。
- 二、各高職學校相關人員有因故意或重大過失致違反招生公平情事者，由各權責單位依情節輕重論處，且其情節重大者得另報請主管機關議處。
- 三、各高職學校如有不實推薦或違反招生辦法規定之情事，除報請主管機關依相關法規追究學校責任，並視情節輕重停止推薦1至3年。
- 四、錄取學生如經發現有重大違規情事、冒名頂替、偽造、變造、假借、冒用證件或不合報考資格之情事者，取消其錄取資格，不准註冊；註冊入學後發現者，即開除學籍，且不發給任何學歷證明；畢業者，追繳已核發之畢業證書，並專案報請教育部備查。
- 五、本招生所有考生評分資料須妥予保存1年。但依規定提起申訴者，應保存至申訴程序結束或行政救濟程序終結為止。
- 六、本簡章若有未盡事宜，悉依相關法令規定及本委員會決議處理。

附表一：第 6 比序「競賽、證照及語文能力檢定」採計項目及計分標準

一、競賽及證照採計項目及計分標準表

競賽、證照名稱	主辦單位	競賽優勝名次或證照等級	計分標準
國際技能競賽 國際展能節職業技能競賽 國際科技展覽	國際技能競賽組織 國際奧林匹克身心障礙聯合會 (由國立臺灣科學教育館推薦參加)	第 1~3 名 (金牌、銀牌、銅牌)	40 分
		優勝	35 分
國際技能競賽 國際展能節職業技能競賽	勞動部 (國際技能競賽中華民國委員會) 勞動部 (原行政院勞工委員會)	正 (備) 取國手	35 分
全國技能競賽 全國身心障礙者技能競賽	勞動部 (國際技能競賽中華民國委員會) 勞動部 (原行政院勞工委員會)	第 1 名 (金牌)	35 分
		第 2 名 (銀牌)	30 分
		第 3 名 (銅牌)	25 分
		第 4、5 名	23 分
全國高級中等學校技藝競賽	教育部	第 1~3 名	25 分
		第 4~8 名	20 分
		第 9~13 名	15 分
		第 14~23 名	10 分
		第 24~50 名	5 分
		第 51~76 名	3 分
全國中小學科學展覽會 臺灣國際科學展覽會	國立臺灣科學教育館	第 1 名	20 分
		第 2、3 名	15 分
		佳作	10 分
全國技能競賽分區 (北、中、南) 技能競賽	中央各級機關或直轄市政府	第 1~3 名	15 分
		第 4、5 名	10 分
全國高職學生團隊技術創造力培訓與競賽活動		第 1~3 名	15 分
		其餘得獎者	10 分
全國高中職智慧鐵人創意競賽決賽暨國際邀請賽		第 1~3 名	15 分
		第 4~6 名	10 分
人工智慧單晶片電腦鼠暨機器人國內及國際邀請賽		第 1~3 名	15 分
		其餘得獎者	10 分
全國學生美術比賽		特優、優等、甲等	15 分
		入選 (佳作)	10 分
教育部全國各級學校圍棋運動錦標賽	第 1~3 名	15 分	
	佳作	10 分	
全國高級中等學校專業群科專題及創意製作競賽決賽	第 1~3 名	15 分	
	佳作	10 分	

競賽、證照名稱	主辦單位	競賽優勝名次或證照等級	計分標準
全國學生舞蹈比賽個人賽決賽	中央各級機關或直轄市政府	第 1~3 名	15 分
		其餘得獎者	10 分
全國學生音樂比賽個人賽決賽		第 1~3 名	15 分
		其餘得獎者	10 分
領有技術士證者	勞動部（原行政院勞工委員會）	甲級技術士證	25 分
		乙級技術士證	15 分
		丙級技術士證	5 分

- 註 1：相同職類之競賽及證照採最優名次或最高等級計分，不同職類之競賽及證照，則可累計計分；未在本表所列之競賽及證照，均不予計分。
- 註 2：全國高級中等學校技藝競賽獲各職種優勝名次，並檢附優勝獎狀，才得予採計（參賽證明不予採計）。
- 註 3：中央各級機關及直轄市政府主辦之各項技藝技能競賽，發證時之主辦單位和落款單位須為中央各級機關或直轄市政府，且落款人須為機關首長，否則不列入本表採計項目（參賽證明不予採計）。
- 註 4：若尚未拿到技術士證照，但有成績單或於技能檢定術科辦理單位相關網站可查詢到成績，請檢附成績單影本或複印成績查詢頁面，並請於「網路報名系統」之第 6 比序項目資料將發證日期登錄為 110 年 1 月 1 日。
- 註 5：被推薦考生取得本表採計之競賽或證照項目之日期，須為被推薦考生入學高職學校之後至報名截止日 110 年 3 月 24 日（星期三）前，方予採計。惟所有證明文件影本須連同考生報名表件一併於 110 年 3 月 25 日（星期四）前，以快遞或限時掛號寄出（郵戳為憑）至本委員會進行審查。
- 註 6：全國學生舞蹈比賽與全國學生音樂比賽僅採計個人組得獎者，團體組皆不予採計。
- 註 7：亞洲技能競賽獲獎學生，取得該競賽各職類優勝名次者，可準同國際技能競賽獲獎學生或正備取國手資格及依優勝名次列為第 6 比序採計項目，並予以計分。
- 註 8：國際技能競賽各職類「青少年組」獲優勝名次者，不予採計。

二、語文能力檢定之採計項目及計分標準表

(一) 語文能力採計項目及計分標準表

語文能力檢定名稱	主辦單位	語文能力檢定等級	計分標準
國內各項英語及外語能力檢定 (詳見對照表)	各語文能力檢定主辦單位 (詳見對照表)	C2(精通級) Mastery	25 分
		C1(流利級) Effective Operational Proficiency	25 分 或 複試 25 分 初試 20 分
		B2(高階級) Vantage	15 分 或 複試 15 分 初試 13 分
		B1(進階級) Threshold	10 分 或 複試 10 分 初試 8 分
		A2(基礎級) Waystage	5 分 或 複試 5 分 初試 3 分
JLPT 日本語能力試驗	財團法人語言訓練測驗中心	一級或 N1	25 分
		二級或 N2	15 分
		N3/2010 年新增	10 分
		三級或 N4	5 分
		四級或 N5	3 分

(二) 目前國內各項語文能力檢定對照表 (分別對照 CEF 語言能力參考指標)

參考行政院民國 95 年 4 月 4 日院授人力字第 0950061619 號

全民英檢 (GEPT) 初試：聽、讀 複試：說、寫	本欄參照 CEF 指標所訂有初複試之計分標準	CEF 語言能力參考指標	本欄參照 CEF 指標所訂非初複試之計分標準	托福 (TOEFL)		IELTS	劍橋大學英語能力認證分級測驗 (Cambridge Main Suite) 聽、說、讀、寫	外語能力測驗 (FLPT)		多益測驗 (TOEIC)	劍橋大學國際商務英語能力測驗 (BULATS) 聽力、閱讀與用法 (另有單獨之口說及寫作測驗)	大學校院英語能力測驗 (CSEPT) (無說、寫測驗)	
				紙筆	網路型態			三項筆試總分	口說級分			第一級聽力、綜合	第二級聽力/用法/閱讀
優級	25 分	C2(精通級) Mastery	25 分	630 以上	---	7.5 以上	Certificate of Proficiency in English (CPE)	---	---	---	ALTE Level 5 90~100 分	---	---
高級複試	25 分	C1(流利級) Effective Operational Proficiency	25 分	560 以上	110~120	7 以上	Certificate in Advanced English (CAE)	240~330	S-3 以上	945 以上	ALTE Level 4 75~89 分	---	---
高級初試	20 分												
中高級複試	15 分	B2(高階級) Vantage	15 分	527 以上	87~109	6 以上	First Certificate in English (FCE)	195~239	S-2+	785 以上	ALTE Level 3 60~74 分	---	240~360
中高級初試	13 分												
中級複試	10 分	B1(進階級) Threshold	10 分	457 以上	57~86	4.5 以上	Preliminary English Test (PET)	150~194	S-2	550 以上	ALTE Level 2 40~59 分	170~240	180~239
中級初試	8 分												
初級複試	5 分	A2(基礎級) Waystage	5 分	390 以上	24~56	3 以上	Key English Test (KET)	105~149	S-1+	225 以上	ALTE Level 1 20~39 分	130~169	120~179
初級初試	3 分												

註：相同語文者，其檢定採最高等級計分，不同語文者，則可累計計分；未在本表所列相關語文檢定者，不予計分。另被推薦考生取得語文能力檢定項目證明之日期，須為被推薦考生入學高職學校之後至報名截止日 110 年 3 月 24 日 (星期三) 前。惟所有證明文件影本須連同考生報名表件，由各高職學校一併於 110 年 3 月 25 日 (星期四) 前，以快遞或限時掛號寄出 (以郵戳為憑) 至本委員會進行審查。

附表二：第 7 比序「學校幹部、志工、社會服務及社團參與」採計項目及計分標準

採計項目	採計期間（註 1）	計分標準	採計說明
學校幹部	累計滿 3 學期（含）以上者	50 分	1. 學校幹部包括班級幹部（註 2、註 3）、全校幹部（註 4）及社團社長（註 5、註 6）。 2. 幹部應透過公平、公正、公開及民主程序產生，不應由學生輪流擔任或逕由教師指派。 3. 學校幹部依學校發給之證明採計。
	累計滿 2 學期，未滿 3 學期者	40 分	
	累計滿 1 學期，未滿 2 學期者	25 分	
	累計不滿 1 學期者	10 分	
志工或社會服務	累計 101 小時以上者	50 分	1. 志工或社會服務包括校內志工（或服務學習）（註 7）及校外志工或社會服務（註 8）。 2. 校內志工依學校所開具之時數證明採計，校外志工應持有內政部統一製發之志願服務紀錄冊，或由社會服務機構等單位開具證明文件，經學校認可後，方能列入採計。 3. 若有支領酬勞事實者，均不予採計。
	累計 51 至 100 小時者	40 分	
	累計 21 至 50 小時者	25 分	
	累計 1 至 20 小時者	10 分	
社團參與	累計滿 3 學期（含）以上者	50 分	1. 若同一學期擔任社團社長，學校幹部及社團參與者，僅採計其中一項（註 9）。 2. 社團係指學生參與由所屬高職學校於課程內或課後（含假日及寒暑假）實施團體性、系統性之活動課程或校隊，由合格教師或具備專長者擔任指導，且須定期訓練或研習之學習團體（註 10、註 11）。 3. 社團參與依學校開具之證明計分。
	累計滿 2 學期，未滿 3 學期者	40 分	
	累計滿 1 學期，未滿 2 學期者	25 分	
	累計不滿 1 學期者	10 分	

註 1：第 7 比序所有項目之採計期間均為高一第一學期至畢業前一學期之 5 學期（一般學制）或 7 學期（4 年制夜間部），所有相關證明文件影本須連同考生報名表件資料於 **110 年 3 月 25 日（星期四）** 前，以快遞或限時掛號（以郵戳為憑）寄送至本委員會進行審查。

註 2：班級幹部名稱包括：班長、副班長、風紀股長、學藝（學術）股長、衛生股長、環保股長、總務（服務、事務、設備、圖資或資訊）股長、康樂（體育）股長、輔導股長、保健股長及其他經學校認可準同股長名稱之班級幹部；實習工廠幹部僅採計：廠長、領班，其餘幹部不予採計，發證時間請登錄證明文件開立（列印）時間。

註 3：副班級幹部除副班長可採計外，其他副班級幹部一律不採計。另班級幹部不包含小老師、模範生。

註 4：全校幹部包括：學生（自治）會會長（主席）、班聯會會長（主席）及擔任校內依法設立各委員會之學生代表（班代表）。

註 5：社團幹部僅採計學校內社團之社長。

註 6：若同 1 學期同時擔任 2 種以上之學校幹部，仍以 1 學期採計。

註 7：校內志工（或服務學習）類別包括：交通服務類（維護同學上下學通勤安全、糾察等）、環保類（全校性資源回收、垃圾分類、環保糾察、校園環境整潔、登革熱防治工作等）、學術藝文類（圖書分類、美工布置及導覽、實驗室器材管理志工等）、體育服務類（體育器材場地之維護及保管等）、健康服務類（協助健康檢查及衛生保健宣導工作等）及其他經學校核可之全校性志工。

註 8：依「志工服務法」規定，志工或社會服務須完成相關服務訓練後所從事之志工服務，並須檢附有服務日期或服務時數之證明文件方得採計。另志工教育訓練相關課程、校園參訪、觀摩活動等均不予採計。

註 9：擔任社團社長之該學期，僅就「學校幹部」或「社團參與」採計其中一項，不可同時採計，考生須自行選擇最有利之採計項目（例：高一第二學期參加排球社並擔任排球社社長，該學期僅就排球社社長採計為學校幹部或社團參與）。

註 10：社團類型：包括學藝性社團（如語文類、科學類等）、才藝性社團（如音樂類、表演藝術類、視覺藝術類等）、體育性社團（如球類、田徑類等）及其他經學校核可設立之全校性社團，發證時間請登錄證明文件開立（列印）時間。

註 11：若同 1 學期同時參加 2 種以上之社團，仍以 1 學期採計。

附錄一 各科技校院招生名額及介紹

學校名稱	國立臺灣科技大學			
學校基本資料	地址：106335 臺北市大安區基隆路4段43號 電話：02-27333141 傳真：02-27376661 網址：https://www.ntust.edu.tw			
招生名額	100 名			
分流方式	<input type="checkbox"/> 不分系 <input checked="" type="checkbox"/> 分系			
招生系別	本校共招收 100 名，各系招生名額如下：			
	招生系(組)、學程名稱	志願代碼	招生群別	招生名額
	機械工程系	01001	機械群	12
	電子工程系	03001	電機與電子群	11
	電機工程系	03002	電機與電子群	10
	資訊工程系	03003	電機與電子群	6
	材料科學與工程系	04001	化工群	4
	化學工程系	04002	化工群	1
	營建工程系	05001	土木與建築群	5
	建築系	05002	土木與建築群	4
	工業管理系	06001	商業與管理群	7
	企業管理系	06002	商業與管理群	17
	資訊管理系	06003	商業與管理群	8
	應用外語系	07001	外語群	8
設計系工業設計組	08001	設計群	3	
設計系商業設計組	08002	設計群	4	
輔導措施	<ol style="list-style-type: none"> 本校教務處教學發展中心訂有「國立臺灣科技大學伴讀實施辦法」，協助學生解決課業疑難，以提升學習成效。部分系別另有安排教學助理及輔導時間，協助學生解答課業問題。 各系各班排有導師，提供學生諮詢。 			
備註	<ol style="list-style-type: none"> 本校訂有「國立臺灣科技大學四年制學生英文必修領域課程修習辦法」，學生畢業前須通過本校規定之基本英語能力檢定。 本校訂有「國立臺灣科技大學選送優秀學生境外研習獎助辦法」(國際事務處/出國研習/獎助學金 項下查詢)，可輔導學生赴國際知名大學做為交換學生，並透過雙聯學制辦法取得雙學位。 與臺大、臺師大成立「國立臺灣大學系統」，共享教學及圖書館等資源，開放三校課程、學分學程互選及學士班跨校輔系，109學年度第1學期三校互選課程超過1,900人次。 備有男女學生宿舍，本校學生宿舍分配以全戶設籍臺北市、新北市(汐止、深坑、石碇、新店、永和、中和、土城、樹林、泰山、新莊、板橋、三重、蘆洲、五股，共十四區不得申請)以外地區滿一年以上者得提出申請，並優先分配床位。 			

學校名稱	國立雲林科技大學			
學校基本資料	地址：640301 雲林縣斗六市大學路3段123號 電話：05-5372637 傳真：05-5372638 網址：https://www.yuntech.edu.tw			
招生名額	76 名			
分流方式	<input type="checkbox"/> 不分系 <input checked="" type="checkbox"/> 分系			
招生系別	本校共招收 76 名，各系招生名額如下：			
	招生系(組)、學程名稱	志願代碼	招生群別	招生名額
	機械工程系	01002	機械群	2
	工業工程與管理系	01003	機械群	5
	電機工程系	03004	電機與電子群	6
	電子工程系	03005	電機與電子群	7
	資訊工程系	03006	電機與電子群	5
	環境與安全衛生工程系	04003	化工群	6
	化學工程與材料工程系	04004	化工群	4
	營建工程系	05003	土木與建築群	6
	建築與室內設計系建築組	05004	土木與建築群	2
	企業管理系	06004	商業與管理群	4
	資訊管理系	06005	商業與管理群	4
	財務金融系	06006	商業與管理群	4
	會計系	06007	商業與管理群	4
	國際管理學士學位學程	06008	商業與管理群	3
	應用外語系	07002	外語群	3
	工業設計系	08003	設計群	1
	視覺傳達設計系	08004	設計群	2
	建築與室內設計系室內組	08005	設計群	1
數位媒體設計系	08006	設計群	2	
創意生活設計系	08007	設計群	1	
數位媒體設計系	15001	藝術群	1	
文化資產維護系	16001	不分群	3	
輔導措施	1. 入學前輔導：本校訂有暑假先修開班授課辦理要點，由各院自行規劃是否於暑期期間開設基礎課程先修班，目的在於強化學生基礎能力。 2. 入學後輔導： <ul style="list-style-type: none"> (1) 學習成效不佳學生之預警制度，有期初及期中之雙預警制度。 (2) 課業輔導措施：課程TA 輔導、辦理提升學生學習方法之研習活動。 (3) 諮商輔導措施：院心理師主動聯繫經由導師晤談後轉介至諮商輔導中心之成績預警學生，進行個別關懷。 (4) 輔助輔導：宿舍區定點課輔、生涯諮詢輔導、學科輔導、英語補救教學、中文寫作輔導。 			

學校名稱	國立雲林科技大學
備註	<ol style="list-style-type: none"> 1. 本校訂有學生英語能力要求實施要點、服務學習實施要點及學生產業實務實習要點（應用外語系另訂有語言成績之畢業門檻）。 2. 繁星班學生得依本校相關轉系辦法申請轉系。 3. 本校環境與安全衛生工程系、化學工程與材料工程系、工業設計系、視覺傳達設計系、建築與室內設計系、數位媒體設計系、創意生活設計系、文化資產維護系課程學習內容包含理論及實作，須具有相當之視覺功能、辨別顏色能力，以辨識圖像或影像。 4. 在交通方面，無論是搭火車（斗六站）、高鐵（雲林站）或自行開車（國道3號、1號）至本校均非常便利，另本校校車提供全校師生往返斗六火車站接送服務。 5. 本校備有學生宿舍提供申請。 6. 110學年度學雜費之繳納標準本校將參酌教育部規定配合辦理。109學年度學雜費收費標準，說明如下：學費：工業類新台幣16,979；商業類新台幣16,833。雜費：工業類新台幣10,866；商業類新台幣7,349。 7. 本校對於經濟上有困難同學除有急難救助外，尚有校內外獎助學金、工讀機會可供申請。另在校亦有就學貸款可予申辦。

學校名稱	國立屏東科技大學			
學校基本資料	國立屏東科技大學 地址：912301 屏東縣內埔鄉老埤村學府路1號 電話：08-7703202 傳真：08-7740457 網址：https://www.npust.edu.tw			
招生名額	75 名			
分流方式	<input type="checkbox"/> 不分系 <input checked="" type="checkbox"/> 分系			
招生系別	本校共招收 75 名，各系招生名額如下：			
	招生系(組)、學程名稱	志願代碼	招生群別	招生名額
	生物機電工程系	01004	機械群	5
	資訊管理系	03007	電機與電子群	5
	水土保持系	05005	土木與建築群	5
	企業管理系	06009	商業與管理群	5
	財務金融國際學士學位學程	06010	商業與管理群	5
	休閒運動健康系	07003	外語群	5
	森林系	09001	農業群	5
	獸醫學系	09002	農業群	2
	動物科學與畜產系	09003	農業群	5
	熱帶農業暨國際合作系	09004	農業群	5
	木材科學與設計系	09005	農業群	3
	食品科學系	10001	食品群	5
	時尚設計與管理系	11001	家政群	5
	幼兒保育系	11002	家政群	5
社會工作系	11003	家政群	5	
餐旅管理系	12001	餐旅群	5	
輔導措施	<ol style="list-style-type: none"> 1. 入學後學習輔導：本校設有成績預警、教學助理、補救教學、線上課輔等多項免費學習輔導制度，協助學生提升學習成效。 2. 諮商輔導：本校提供個別或團體心理諮商、安排心理測驗服務及相關生涯輔導，協助學生增進自我瞭解，發展個人興趣及性向。 3. 為協助弱勢學生就學及獎勵品學兼優之學生，本校除有急難救助外，並提供多項獎助學金及工讀機會。 4. 為提升學生外語能力，本校訂有外語實務課程實施要點，除加強外語課程輔導、追蹤學期中的學習成效，並安排教學助理隨時給予學生特別指導。 5. 本校榮獲教育部「教學卓越計畫」、「典範科技大學計畫」及「高教深耕計畫」經費補助。 			

學校名稱	國立屏東科技大學
備註	<ol style="list-style-type: none"> 1. 修業4年（獸醫系為5年）。 2. 本校訂有英語畢業門檻，學生須通過相關英語能力檢定門檻始得畢業。 3. 本校訂有「獎助優良學生至姊妹校短期研習訪問實施要點」，以鼓勵品學兼優之學生至本校姊妹校進行短期研習訪問，擴展國際視野，促進學術交流。 4. 本校備有男、女生宿舍，如床位不足則採抽籤分配（低收入戶及身心障礙學生得優先入住）。 5. 本校訂有「生活服務教育施行辦法」，新生需從事服務學習，成績合格始得畢業。 6. 本校學生均須至業界實習，且為配合校外實務實習課程之實施，部份科目課程安排於暑假期間授課。 7. 報考動畜系及獸醫系需具顏色辨別能力、良好體能及移動能力；另基於牧場生物安全，需防範人畜共通傳染病之交叉感染。 8. 餐旅系學生入學後須購置廚師服及外場服。 9. 獸醫系學生未修畢大四（含）前之必選修課程者，不得修大五之必修課程。 10. 熱帶農業暨國際合作系課程皆以英文授課，且需通過全民英檢中級檢定或其他同等級之相關英文檢定考試並取得證書者方可畢業。 11. 財務金融國際學士學位學程課程以英文授課為主，訂有英文與金融證照之畢業門檻。 12. 時尚系須有辨色能力，畢業前須至業界實習。

學校名稱	國立臺北科技大學			
學校基本資料	地址：106344 臺北市大安區忠孝東路3段1號 電話：02- 27712171 傳真：02- 27513892 網址：https://www.ntut.edu.tw/			
招生名額	85 名			
分流方式	<input type="checkbox"/> 不分系 <input checked="" type="checkbox"/> 分系			
招生系別	本校共招收 85 名，各系招生名額如下：			
	招生系(組)、學程名稱	志願代碼	招生群別	招生名額
	機械工程系	01005	機械群	6
	車輛工程系	02001	動力機械群	2
	電機工程系	03008	電機與電子群	6
	能源與冷凍空調工程系	03009	電機與電子群	4
	電子工程系	03010	電機與電子群	5
	資訊工程系	03011	電機與電子群	3
	光電工程系	03012	電機與電子群	6
	化學工程與生物科技系	04005	化工群	9
	分子科學與工程系	04006	化工群	4
	土木工程系	05006	土木與建築群	5
	建築系	05007	土木與建築群	2
	經營管理系	06011	商業與管理群	3
	資訊與財金管理系	06012	商業與管理群	5
	應用英文系	07004	外語群	3
	工業設計系產品設計組	08008	設計群	1
	工業設計系家具與室內設計組	08009	設計群	1
	互動設計系媒體設計組	08010	設計群	2
	互動設計系視覺傳達設計組	08011	設計群	2
文化事業發展系	15002	藝術群	2	
材料及資源工程系材料組	16002	不分群	3	
材料及資源工程系資源組	16003	不分群	3	
工業工程與管理系	16004	不分群	8	
輔導措施	<ol style="list-style-type: none"> 針對繁星計畫入學新生於暑期開設英文及數學輔導課程，以加強學生英數能力。並針對英文能力分級檢定，採英文分級教學。 實施「教學助理」、「超英聯盟」等同儕課業輔導措施。 設有「教師諮商時間」，諮商內容涵蓋課業輔導、學涯規劃或生活輔導等。 設有「琢玉計畫」，提供弱勢學生（低收入戶、中低收入戶、身障學生、身障人士子女、特殊境遇家庭子女及原住民等身分）各類協助，包含暑期輔導課程交通補助、自學計畫助學金、一對一課業輔導、學業進步或競賽優良獎學金、多益輔導班等。每年編列5千萬元獎助學金，讓學習生活無後顧之憂。 			

學校名稱	國立臺北科技大學
備註	<ol style="list-style-type: none"> 1. 設有英語能力畢業門檻，請至本校教務處網頁查詢門檻標準。 2. 本校實施校外實習及程式設計相關課程必修，亦配合國家產業發展設立主題式跨領域或新興領域學程提供學生修習，與台積電等龍頭企業合作開辦產業鏈結學程，合作企業提供實習機會，完成學程同學獲得優先面試與較高起薪之待遇。 3. 本校創立於民國元年，與國同壽，畢業校友十餘萬人，培育無數臺灣各階段經濟發展關鍵產業之技術人力，臺灣上市、上櫃公司主要負責人有10%以上為本校校友，素有「企業家的搖籃」的美稱，深獲社會好評。 4. 於109年度獲1111人力銀行全臺公立科技校院第1名。 5. 本校在47個國家擁有351所姐妹校，並與國外知名大學訂有交換學生、人才培育及聯合學制合約及協議，同學成績、英文能力符合規定者，除可自費參加外，出國研修一學期以上，可申請機票費及生活費補助。 6. 本校為「臺北聯合大學系統」成員，北大、北醫及海大提供跨校選課、輔系、雙主修、學期交換等多元跨域學習，同學可享受四校資源及共同課程。 7. 本校位於臺北捷運忠孝新生站，交通便捷。

學校名稱	國立高雄科技大學			
學校基本資料	第一校區 地址：824005 高雄市燕巢區大學路1號 電話：07-6011000 傳真：07-6011045 網址：https://www.nkust.edu.tw/	建工校區 地址：807618 高雄市三民區建工路415號 電話：07-3814526 傳真：07-6011045 網址：https://www.nkust.edu.tw/		
	楠梓校區 地址：811213 高雄市楠梓區海專路142號 電話：07-3617141 傳真：07-6011045 網址：https://www.nkust.edu.tw/	燕巢校區 地址：824004 高雄市燕巢區深中路58號 電話：07-3814526 傳真：07-6011045 網址：https://www.nkust.edu.tw/		
	旗津校區 地址：805301 高雄市旗津區中洲三路482號 電話：07-3617141 傳真：07-6011045 網址：https://www.nkust.edu.tw/			
招生名額	223 名			
分流方式	<input type="checkbox"/> 不分系 <input checked="" type="checkbox"/> 分系			
招生系別	本校共招收 223 名，各系招生名額如下：			
	招生系(組)、學程名稱	志願代碼	招生群別	招生名額
	機械工程系	01006	機械群	1
	機械工程系智能系統與控制組	01007	機械群	1
	機械工程系微奈米技術組	01008	機械群	1
	模具工程系	01009	機械群	1
	模具工程系光電模具組	01010	機械群	1
	模具工程系精微模具組	01011	機械群	1
	環境與安全衛生工程系	01012	機械群	14
	機電工程系精密機械組	01013	機械群	9
	機電工程系智慧自動化組	01014	機械群	9
	造船及海洋工程系	01015	機械群	3
	電機工程系	03013	電機與電子群	3
	電子工程系電子組	03014	電機與電子群	1
	電子工程系電信與系統組	03015	電機與電子群	1
	電子工程系資訊組	03016	電機與電子群	1
	資訊工程系	03017	電機與電子群	3
	電子工程系	03018	電機與電子群	10
	電腦與通訊工程系	03019	電機與電子群	11
	半導體工程系	03020	電機與電子群	4
	電訊工程系	03021	電機與電子群	4
	化學工程與材料工程系	04007	化工群	3
	海洋環境工程系	04008	化工群	3
	土木工程系	05008	土木與建築群	3
	營建工程系	05009	土木與建築群	13
	國際企業系	06013	商業與管理群	3
	企業管理系	06014	商業與管理群	2
	資訊管理系	06015	商業與管理群	7
	運籌管理系	06016	商業與管理群	8
	行銷與流通管理系	06017	商業與管理群	8
	風險管理與保險系	06018	商業與管理群	5
	會計資訊系	06019	商業與管理群	8
	金融資訊系	06020	商業與管理群	3
財政稅務系	06021	商業與管理群	2	
觀光管理系	06022	商業與管理群	3	
智慧商務系	06023	商業與管理群	3	
金融系	06024	商業與管理群	8	

學校名稱	國立高雄科技大學			
	財務管理系	06025	商業與管理群	7
	海洋休閒管理系	06026	商業與管理群	3
	人力資源發展系	06027	商業與管理群	2
	應用英語系	07005	外語群	9
	應用日語系	07006	外語群	10
	應用德語系	07007	外語群	5
	工業設計系	08012	設計群	3
	文化創意產業系	08013	設計群	2
	海洋生物技術系	09006	農業群	3
	水產食品科學系	10002	食品群	3
	漁業生產與管理系	13001	水產群	3
	水產養殖系	13002	水產群	3
	航運技術系	14001	海事群	2
	輪機工程系	14002	海事群	4
	工業工程與管理系	16005	不分群	3
輔導措施	<ol style="list-style-type: none"> 1. 本校提供助學貸款、減免學雜費及多項獎助學金申請，以鼓勵同學完成學業。 2. 本校備有男、女宿舍，價格便宜，於註冊前接受申請。未住宿舍同學，本校可提供校外租屋資訊服務。 3. 學習預警制度實施，建置學習成就偏低預警及課業不佳學生之輔導。 4. 英語課程實施分級分班教學，並提供學習資源，積極提升學生外語能力，協助通過外語檢定測驗。 			
備註	<ol style="list-style-type: none"> 1. 修業年限4年，修業期滿，成績及格者，授予學士學位。 2. 本校實施英語畢業門檻、外語學分數及各系另有相關畢業門檻規定。 3. 本校規定大學部學生修習服務教育課程，為必修零學分，成績及格方准畢業。 4. 航運技術系、輪機工程系二系畢業後如欲從事海勤工作，須符合航海人員體檢標準，建議航海人員視力經矯正後須達0.5，輪機人員視力經矯正後須達0.4。 			

學校名稱	國立虎尾科技大學			
學校基本資料	地址：632301 雲林縣虎尾鎮文化路64號 電話：05-6315108 傳真：05-6310857 網址：https://www.nfu.edu.tw			
招生名額	51 名			
分流方式	<input type="checkbox"/> 不分系 <input checked="" type="checkbox"/> 分系			
招生系別	本校共招收 51 名，各系招生名額如下：			
	招生系(組)、學程名稱	志願代碼	招生群別	招生名額
	機械與電腦輔助工程系	01016	機械群	3
	材料科學與工程系	01017	機械群	3
	機械設計工程系	01018	機械群	3
	自動化工程系	01019	機械群	3
	飛機工程系機械組	01020	機械群	3
	動力機械工程系	02002	動力機械群	3
	車輛工程系	02003	動力機械群	3
	電機工程系	03022	電機與電子群	3
	光電工程系	03023	電機與電子群	3
	飛機工程系航空電子組	03024	電機與電子群	3
	資訊工程系	03025	電機與電子群	3
	電子工程系	03026	電機與電子群	2
	生物科技系	04009	化工群	2
	工業管理系	06028	商業與管理群	2
	資訊管理系	06029	商業與管理群	1
	企業管理系	06030	商業與管理群	3
	財務金融系	06031	商業與管理群	1
	應用外語系	07008	外語群	2
多媒體設計系	08014	設計群	2	
農業科技系	09007	農業群	2	
休閒遊憩系	12002	餐旅群	1	
輔導措施	<ol style="list-style-type: none"> 1. 暑假期間（新生入學）開設免費基礎課程先修班，強化學生基礎課程學習能力。 2. 提供宿舍區定點課輔、學科輔導、英語補救教學、教學助理，協助學生提升學習成效。 3. 學期中施行課業預警輔導制度。 4. 繁星計畫入學學生得依本校相關轉系辦法申請轉系。 5. 諮商輔導中心提供學生心理或情緒相關問題之協助及輔導。 			

學校名稱	國立虎尾科技大學
備註	<ol style="list-style-type: none"> 1. 修業以4年為原則。 2. 依據本校服務學習課程實施要點規定，新生入學第一學年每星期需從事2小時服務學習，並且於畢業前需修畢「服務學習（一）、（二）」之必修課程，成績及格方得畢業。 3. 本校重視學生英語能力的培養，各系組依其發展領域均訂有相關規定，藉以強化學生將來之升學與就業優勢。 4. 為協助弱勢學生就學及獎勵品學兼優之學生，本校除有急難救助外，並提供多項獎助學金及工讀機會。 5. 本校備有男、女生宿舍，如床位不足時，則採抽籤分配（低收入戶及身心障礙學生得優先入住）。 6. 本校109學年度日間部學士班學雜費為新臺幣21,997元~25,748元，詳細資訊請至本校網站「學雜費專區」查詢。 7. 自學雜費中提撥3%至5%作為學生獎補助金。 8. 學生可參與教師研究計畫，擔任研究助理並支領研究助理費。 9. 高鐵（雲林站）或高速公路（國道3號、1號）至本校均非常便利。

學校名稱	國立澎湖科技大學			
學校基本資料	地址：880011 澎湖縣馬公市六合路300號 電話：06-9264115 傳真：06-9264265 網址：https://www.npu.edu.tw			
招生名額	32 名			
分流方式	<input type="checkbox"/> 不分系 <input checked="" type="checkbox"/> 分系			
招生系別	本校共招收 32 名，各系招生名額如下：			
	招生系(組)、學程名稱	志願代碼	招生群別	招生名額
	電機工程系	03027	電機與電子群	1
	電信工程系	03028	電機與電子群	3
	資訊工程系	03029	電機與電子群	2
	資訊管理系	06032	商業與管理群	2
	行銷與物流管理系	06033	商業與管理群	2
	海洋遊憩系	06034	商業與管理群	2
	應用外語系	07009	外語群	4
	食品科學系	10003	食品群	1
	觀光休閒系	12003	餐旅群	5
	餐旅管理系	12004	餐旅群	5
	水產養殖系	13003	水產群	3
航運管理系	14003	海事群	2	
輔導措施	<ol style="list-style-type: none"> 1. 教學輔導：專任教師每週均排定並公告「Office Hour」，開放學生請益以解決學習問題，另亦有教學助理制度，藉由同儕提供學生課業相關問題之解答。 2. 教學預警措施：規劃完善的課程輔導如畢業學分預警機制、學習預警機制、期初預警、學生學習低落輔導機制，並提供教師請益時間、課輔小老師、教學助理，輔導學生課業上之學習。 3. 心理輔導：透過學輔中心專業輔導人員，給予學生學習及生活相關之協助及諮詢。 4. 生涯輔導方面：鼓勵高年級學生，施測生涯規劃興趣量表（身心健康中心），以了解自己興趣所在及其興趣與社會需求是否有吻合，必要時，經由專業輔導員或導師之協助以解決個人興趣及職涯相關之問題。另外，隨時蒐集校外資訊，公告各行業人才需求條件給即將畢業之學生。 			
備註	<ol style="list-style-type: none"> 1. 修業年限四年。 2. 學雜費全國最低，收費標準：工學院：新臺幣23,491元整；商學院（管理）：新臺幣20,394元整（依當學年度公告學費收費）。 3. 本校備有男、女生宿舍，學務處亦提供校外租屋資訊。 4. 設有學期成績優良前三名獎金、助學貸款、獎助學金、工讀機會、學雜費減免、學生急難救助等獎助措施。 5. 訂有服務教育、英語、資訊能力畢業門檻，學生畢業前須通過規定。 6. 訂有「修讀學、碩士一貫學程辦法」，最快可5年內取得學、碩士學位。 7. 為強化學生實務實習能力，觀休系及餐旅系「校外實習課程」列入必修課程外，其他各系訂有語文能力及專業證照之畢業門檻，請詳閱各系網頁公告。 8. 位於馬公市區，交通便利，校內設有餐廳、便利商店，生活機能完善。 9. 往返台灣本島空中交通十分便捷：馬公-高雄30分鐘、馬公-台中、台南、嘉義25分鐘、馬公-台北50分鐘；船舶方面：台華輪-馬公4小時、今一之星、凱旋三號、滿天星由布袋-馬公1時30分。「搭乘台澎往返飛機機票七折優待，搭乘公車免費（以上須設籍澎湖；學校協助辦理戶籍遷移事宜）」。 			

學校名稱	國立勤益科技大學			
學校基本資料	地址：411030 臺中市太平區中山路二段57號 電話：04-23924505#2651-2656 傳真：04-23922926 網址：https://www.ncut.edu.tw			
招生名額	50 名			
分流方式	<input type="checkbox"/> 不分系 <input checked="" type="checkbox"/> 分系			
招生系別	本校共招收 50 名，各系招生名額如下：			
	招生系(組)、學程名稱	志願代碼	招生群別	招生名額
	機械工程系	01021	機械群	5
	冷凍空調與能源系能源應用組	03030	電機與電子群	1
	冷凍空調與能源系環境控制組	03031	電機與電子群	2
	電機工程系	03032	電機與電子群	5
	電子工程系積體電路與系統應用組	03033	電機與電子群	1
	電子工程系網路多媒體暨遊戲機組	03034	電機與電子群	2
	電子工程系智慧機器人組	03035	電機與電子群	2
	資訊工程系	03036	電機與電子群	4
	化工與材料工程系	04010	化工群	5
	工業工程與管理系	06035	商業與管理群	5
	企業管理系	06036	商業與管理群	4
	流通管理系	06037	商業與管理群	3
	資訊管理系	06038	商業與管理群	3
	應用英語系	07010	外語群	2
	景觀系	08015	設計群	2
文化創意事業系	08016	設計群	2	
休閒產業管理系	12005	餐旅群	2	
輔導措施	<ol style="list-style-type: none"> 1. 大一英文課程採分級分班教學。 2. 由基礎通識教育中心與語言中心分別加強對學生之微積分及英文之課業輔導。 3. 專任教師每週至少排定4小時時間，提供學生諮詢服務。 4. 本校設有英文、資訊、服務學習及學術倫理課程等畢業門檻及相關輔導機制。各系另設有畢業門檻。實施方式詳見各系學分計畫表。 5. 諮商輔導中心提供學生心理或情緒相關問題之協助及輔導。 6. 本校設有轉系制度。 			

學校名稱	國立勤益科技大學
備註	<ol style="list-style-type: none"> 1. 本校備有學生宿舍因床位有限採抽籤方式入住。另為照顧弱勢學生與通過賃居安全評核愛心房東簽約提供免費床位（名額有限，額滿為止）。 2. 本校110學年度學雜費收費標準尚未定案，謹提供109學年度日間部學雜費收費工業類新台幣27,029元、商業（管理）類新台幣23,466元、文法類新台幣23,100元。就學期間各學年度收費標準參酌教育部規定配合辦理。 3. 對經濟上有困難之學生，學校提供學雜費減免、大專校院弱勢學生助學計畫、學生就學貸款等多項協助措施。 4. 本校設有學優獎學金、社團服務績優獎學金、清寒學生獎助學金、生活服務學習獎助金、緊急紓困助學金等獎助辦法。 5. 本校訂有「一貫修讀學、碩士學位辦法」，最快可於5年內取得學、碩士學位。 6. 化材系部分實驗須透過色彩判定實驗結果，因此需具相當視覺功能，以觀測辨識圖像或影像及顏色。 7. 電機系、電子系、機械系、化材系基於考量實務設備操作危險性與結果判斷之需要，學生須具備獨立操作能力及個人安全維護能力。 8. 流管系考量產業特性，建議具備獨立作業、人際互動溝通協調能力。

學校名稱	國立臺北護理健康大學			
學校基本資料	校本部 地址：112303 臺北市北投區明德路365號 電話：02-28227101#2321-2326 傳真：02-28229389 網址：https://www.ntunhs.edu.tw	城區部 地址：108306 臺北市萬華區內江街89號 電話：02-28227101#2321-2326 傳真：02-28229389 網址：https://www.ntunhs.edu.tw		
招生名額	68 名			
分流方式	<input type="checkbox"/> 不分系 <input checked="" type="checkbox"/> 分系			
招生系別	本校共招收 68 名，各系招生名額如下：			
	招生系(組)、學程名稱	志願代碼	招生群別	招生名額
	資訊管理系	03037	電機與電子群	10
	健康事業管理系	06039	商業與管理群	9
	語言治療與聽力學系	07011	外語群	5
	嬰幼兒保育系	11004	家政群	10
	生死與健康心理諮商系	11005	家政群	9
	休閒產業與健康促進系	12006	餐旅群	12
	高齡健康照護系	16006	不分群	5
運動保健系	16007	不分群	8	
輔導措施	<p>1. 課業輔導：</p> <p>(1). 本校設有「數位學習平台」和「英文學習平台」，提供學生學習資源，並且積極提升學生能力。</p> <p>(2). 推動醫療資訊特色學程，融合資訊、管理、醫療等專業領域，讓學生延展知識領域及專業能力，擴大就業機會。</p> <p>(3). 與全國各大相關事業機構進行產學合作，積極強化學生的實作經驗。</p> <p>(4). 專任教師排定有「Office Hours」，開放學生請益，以解決學習問題。</p> <p>(5). 設置有教學助理，提供課業相關問題之疑難解惑及延伸學習。</p> <p>(6). 設置學習預警系統，協助老師掌握學生學習狀況，適時提供輔導協助。</p> <p>2. 生活輔導：</p> <p>(1). 本校安排有「導師時間」，提供學生諮詢和生活輔導。</p> <p>(2). 本校設有「學生輔導中心」提供個別或團體心理諮商、協助學生增進自我瞭解，發展個人興趣及性向。</p> <p>3. 獎勵措施：</p> <p>(1). 鼓勵學生參與校內、外競賽活動，協助申請競賽績優獎學金。</p> <p>(2). 鼓勵學生取得技術士、專業技能檢定之證照，依通過專業分級表標準，頒發獎勵金。</p>			

學校名稱	國立臺北護理健康大學
備註	<ol style="list-style-type: none"> 1. 修業4年，本校實施英語能力鑑定及服務課程，學生須符合相關辦法規定方可畢業。 2. 設有大學部12系及研究所12所，提供最佳升學及研究進路。 3. 本校位處台北市中心，臨近石牌捷運站，學風鼎盛，生活便利。 4. 本校重視學生的生活資源，學生宿舍具有完善的現代化生活機能設備及冷氣，出入門禁採電腦刷卡。 5. 本校重視學生的學習資源，針對各系所之專業領域特色，提供有完善的軟硬體設備。 6. 大學部每學期學雜費，每生約為26,240至 27,000元。生活上有需學生，本校提供各類獎、助學金及助學貸款。 7. 嬰幼兒保育系係經教育部審認通過為「培育幼兒園教保員」系科，畢業後得予報考公私立幼兒園教保員甄試。 8. 休閒產業與健康促進系不含旅館管理及餐飲廚藝專業，主要培養具健康促進與危機處理能力的休閒旅遊專業人才，學習課程具有與人直接互動的特性。此外，學生必須到觀光休閒健康產業機構實習，適合具個性活潑、具人際互動溝通協調能力、能控管自身情緒者。

學校名稱	國立高雄餐旅大學			
學校基本資料	國立高雄餐旅大學 地址：812301 高雄市小港區松和路1號 電話：07-8060505#12203 傳真：07-8060980 網址：https://www.nkuht.edu.tw			
招生名額	50 名			
分流方式	<input type="checkbox"/> 不分系 <input checked="" type="checkbox"/> 分系			
招生系別	本校共招收 50 名，各系招生名額如下：			
	招生系(組)、學程名稱	志願代碼	招生群別	招生名額
	餐旅暨會展行銷管理系	06040	商業與管理群	5
	應用英語系	07012	外語群	4
	旅館管理系	12007	餐旅群	9
	餐飲管理系	12008	餐旅群	7
	旅運管理系	12009	餐旅群	4
	航空暨運輸服務管理系	12010	餐旅群	5
	休閒暨遊憩管理系	12011	餐旅群	5
	西餐廚藝系	12012	餐旅群	4
	烘焙管理系	12013	餐旅群	3
	中餐廚藝系	12014	餐旅群	3
國際觀光學士學位學程	12015	餐旅群	1	
輔導措施	<ol style="list-style-type: none"> 1. 由各班導師專案輔導，輔導內容包含學業、心理及生活。 2. 實習課程配有實習助教全面輔導繁星班學生。 3. 本校全面實施「教學預警制度」。 			
備註	<ol style="list-style-type: none"> 1. 新生依課程需求全部住校，遵守宿舍生活公約，宿舍全面冷氣套房（自購儲值卡），配備網路，並實施勞作教育。 2. 為符合專業形象，學生依服儀規定穿著制服，髮色需為自然髮色，校內全面禁菸，請所有學生務必配合。 3. 畢業前實施校外參訪研習課程（必修、選修或無須修讀），參訪費用與地點各系於當學期授課時討論決定或洽各系詢問。 4. 109學年度第1學期學雜費為新台幣24,139元，其餘代辦費另計。110學年度學雜費得視本校教學成本及教育部規定彈性調整，請參閱本校「學雜費收費標準專區」資訊。 5. 大三需校外實習1年，實習期間，每學期仍須繳交學費全額、雜費5分之4。 6. 基於產業特性須具備溝通互動、旅遊服務、食品安全，需具備口語表達、人際互動、溝通協調、情緒控管、良好體能及移動能力。 7. 本校國際學程專業科目採全英語教學。 8. 本校四年制各系學生，須通過本校規定之語文能力檢定及就讀學系另訂之相關證照等畢業條件，始准予畢業。 			

學校名稱	國立臺中科技大學			
學校基本資料	三民校區 地址：404348 臺中市北區三民路三段129號 電話：04-22195114（日間部招生專線） 傳真：04-22195111 網址：https://www.nutc.edu.tw		民生校區 地址：403027 臺中市西區三民路一段193號 電話：04-22195114（日間部招生專線） 傳真：04-22195111 網址：https://www.nutc.edu.tw	
招生名額	50 名			
分流方式	<input type="checkbox"/> 不分系 <input checked="" type="checkbox"/> 分系			
招生系別	本校共招收 50 名，各系招生名額如下：			
	招生系(組)、學程名稱	志願代碼	招生群別	招生名額
	資訊工程系	03038	電機與電子群	1
	人工智慧應用工程學士學位學程	03039	電機與電子群	1
	智慧生產工程系	03040	電機與電子群	2
	財政稅務系	06041	商業與管理群	3
	財務金融系	06042	商業與管理群	3
	會計資訊系	06043	商業與管理群	3
	應用統計系	06044	商業與管理群	1
	休閒事業經營系	06045	商業與管理群	3
	保險金融管理系	06046	商業與管理群	3
	流通管理系	06047	商業與管理群	3
	資訊管理系	06048	商業與管理群	4
	企業管理系	06049	商業與管理群	3
	國際貿易與經營系	06050	商業與管理群	2
	應用英語系	07013	外語群	2
	應用日語系	07014	外語群	2
	應用中文系	07015	外語群	1
	多媒體設計系	08017	設計群	1
	室內設計系	08018	設計群	2
	商業設計系	08019	設計群	3
美容系	11006	家政群	2	
護理系	11007	家政群	2	
老人服務事業管理系	11008	家政群	2	
多媒體設計系	15003	藝術群	1	
輔導措施	<p>1. 職涯輔導</p> <p>(1) 開設大學之道、學涯規劃、職涯規劃、服務與學習等必修課程，讓同學提早進行生涯規劃。</p> <p>(2) 建置學生E-portfolio，導師、任課老師與輔導老師協助職涯輔導與就業規劃。</p> <p>(3) 課程融入UCAN就業職能測驗，進行職業興趣探索與職能診斷，確立職涯目標。</p> <p>(4) 實施專業證照獎勵制度，鼓勵各系所考取專業證照，依通過各院專業分級表標準頒發獎勵金。</p> <p>2. 心理輔導</p> <p>(1) 本校安排「導師時間」，專任教師排定「Office hours」提供學生諮詢和生活輔導。</p> <p>(2) 本校設有職涯及諮商輔導中心-諮商輔導組，提供個別諮商、團體諮商、班級輔導、心理測驗等服務，協助學生抒發情緒、自我探索，增進自我瞭解與發展個人興趣。</p>			

學校名稱	國立臺中科技大學
備註	<ol style="list-style-type: none"> 1. 本校除實施學生英文能力畢業門檻，各系院另設有畢業門檻（1）設有專業證照畢業門檻：財金系、資管系、資工系、會資系、企管系、保金系、多媒系、老服系等（2）設有語文能力及專業證照畢業門檻：財稅系、國貿系及應日系（3）設有語文能力畢業門檻：應英系（4）語文學院所屬之應英系、應日系及應中系畢業前至少須修讀1個跨領域學程或輔系或雙學位，始得畢業（5）應統系畢業門檻A. 演講活動參與B. 「專題研究與發表」或「專業證照取得」二擇一。敬請詳閱本校語言中心公告及各院系網頁。 2. 考慮就讀商設系、室設系、多媒系及美容系者，須具備視覺設計與色彩判定能力；休閒系、護理系、美容系及老服系須進行校外/業界實習，並具備獨立完成實務操作能力，避免影響未來學習成效。 3. 本校設有男、女生宿舍，提供遠道學生申請。（網址：https://reurl.cc/k082R3） 4. 對於經濟有困難之同學，本校提供各項獎助學金。（網址：https://reurl.cc/MdMgq4） 5. 本校護理系、美容系、老服系等主要上課地點在民生校區。 6. 110學年度學雜費收費標準請參閱本校網站。

學校名稱	國立臺北商業大學			
學校基本資料	臺北校區 地址：100025 臺北市中正區濟南路一段321號 電話：02-23226048-6050、6053 傳真：02-23226054 網址：https://www.ntub.edu.tw	桃園校區 地址：324022 桃園市平鎮市福龍路一段100號 電話：03-4506333 傳真：03-4506371 網址：https://www.ntub.edu.tw/		
招生名額	50 名			
分流方式	<input type="checkbox"/> 不分系 <input checked="" type="checkbox"/> 分系			
招生系別	本校共招收 50 名，各系招生名額如下：			
	招生系(組)、學程名稱	志願代碼	招生群別	招生名額
	會計資訊系(臺北校區)	06051	商業與管理群	8
	財務金融系(臺北校區)	06052	商業與管理群	7
	財政稅務系(臺北校區)	06053	商業與管理群	7
	國際商務系(臺北校區)	06054	商業與管理群	7
	企業管理系(臺北校區)	06055	商業與管理群	7
	資訊管理系(臺北校區)	06056	商業與管理群	7
	應用外語系(臺北校區)	07016	外語群	7
輔導措施	<ol style="list-style-type: none"> 1. 新生入學之暑假期間，開辦免費基礎科目之暑期班次，提供學生小班及密集之輔導，使學生可順利銜接大學部之各專業課程(暑期課程將公告於本校新生入口網)。新生始業輔導即輔導未來選課規劃，以提高學習效果。 2. 實施學習成績預警機制，針對課業需加強之同學，對其情緒壓力抒解或讀書方法策略，予以適時輔導。 3. 專任教師每週排定公告OFFICE HOURS時間至少2小時，開放學生請益以解決學習問題，教師採取個別指導學生，包括課業或生活上問題，以補強團體教學不足。 4. 學務處提供學生生活輔導(生理健康、社團、差勤等問題諮商)和心理(情緒)、生涯規劃諮商等。 			
備註	<ol style="list-style-type: none"> 1. 本校110學年度學雜費之繳費標準，參酌教育部規定配合辦理。109學年度第1學期收費標準：四技學費新臺幣14,980元整、雜費商業類新臺幣6,540元整(創新設計與經營學院雜費新臺幣10,800元整)，本校學生(含交換生)每學期註冊時需繳交「電腦及網路通訊使用費」住宿生新臺幣600元，非住宿生新臺幣400元。 2. 對經濟上有困難之學生，學校提供就學貸款、獎助學金，急難救助金等協助措施。原住民、軍公教遺族、身心障礙學生及身心障礙人士子女、低收入戶及中低收入戶子女等，另有入學成績優異學生獎勵及減免學雜費辦法。 3. 本校實施英文畢業門檻及就讀各系專業能力畢業門檻。 4. 大學加碩士只要念5年可獲得碩士學位：依本校訂定「修讀學、碩士學位規定」，以鼓勵優秀學生留在本校繼續就讀研究所，可申請預研身份先行修讀研究所課程，考入本校碩士班後以期達到連續學習及縮短修業年限之目的。 5. 本校臺北校區位於臺北市中心，鄰近臺北車站及捷運板南線善導寺站，並有多線公車往來，交通便利。 6. 本校臺北校區學生宿舍與校外單位合作設立，鄰近捷運南勢角站(地址：新北市中和區工專路36號6樓、12、13、14樓)。 			

學校名稱	朝陽科技大學			
學校基本資料	朝陽科技大學 地址：413310 臺中市霧峰區吉峰東路168號 電話：04-23323000 傳真：04-23334711 網址：https://www.cyut.edu.tw			
招生名額	117 名			
分流方式	<input type="checkbox"/> 不分系 <input checked="" type="checkbox"/> 分系			
招生系別	本校共招收 117 名，各系招生名額如下：			
	招生系(組)、學程名稱	志願代碼	招生群別	招生名額
	資訊工程系	03041	電機與電子群	5
	資訊與通訊系	03042	電機與電子群	6
	應用化學系	04011	化工群	4
	環境工程與管理系	04012	化工群	4
	營建工程系	05010	土木與建築群	5
	建築系建築組	05011	土木與建築群	5
	財務金融系	06057	商業與管理群	4
	企業管理系	06058	商業與管理群	5
	保險金融管理系	06059	商業與管理群	5
	會計系	06060	商業與管理群	7
	行銷與流通管理系	06061	商業與管理群	4
	銀髮產業管理系	06062	商業與管理群	4
	資訊管理系資訊管理組	06063	商業與管理群	5
	休閒事業管理系	07017	外語群	3
	應用英語系	07018	外語群	5
	建築系室內設計組	08020	設計群	5
	工業設計系	08021	設計群	6
	視覺傳達設計系	08022	設計群	5
	傳播藝術系	08023	設計群	6
	資訊管理系數位多媒體組	08024	設計群	2
	景觀及都市設計系	09008	農業群	5
幼兒保育系	11009	家政群	6	
工業工程與管理系	16008	不分群	6	
社會工作系	16009	不分群	5	

學校名稱	朝陽科技大學
輔導措施	<ol style="list-style-type: none"> 1. 學習輔導 <ul style="list-style-type: none"> (1) 主動給予學習上的協助與輔導，如導師制度的實施、成績預警輔導制度的提醒以及學科指導教授的協助。 (2) 多元化實習訓練課程及專業證照輔導課程，輔導學生安排生涯及就業規劃。 (3) 學期中開辦英語相關輔導課程。 (4) 完整的課後輔導，如學業諮詢個別輔導、各系辦理之小老師、協助同學等措施。 (5) 新生入學1學年後，得依相關轉系辦法申請轉系。 (6) 透過校、院、系三級「教學品質保證制度」的實施，落實教學品質之審核與管控，以確保學生學習成效。 2. 生活輔導 <ul style="list-style-type: none"> (1) 學生建置個人學習資訊檔案，專業諮商人員協助生涯規劃及職涯輔導。 (2) 設立學院輔導制度，主動深入與學生接觸，設計屬於各學院的心理衛生活動或情緒相關問題之協助及輔導。 3. 獎勵措施 <ul style="list-style-type: none"> (1) 成績優異者，鼓勵申請就讀五年一貫學程。另，可依本校成績優異提前畢業辦法申請提前畢業。 (2) 推動「千人海外學習體驗計畫」只要有一定的英語能力，就可以獲得學校至少一次的機票補助，前往海外參加國際創意作品競賽、專業企畫評比活動，乃至於海外實習、論文發表、國際志工服務。 (3) 優先申請學校住宿（須於報到時提出申請）。
備註	<ol style="list-style-type: none"> 1. 榮登2021年英國泰晤士高等教育（Times Higher Education）全球最佳大學排名1000+、全球電腦科學領域排名（Computer Science Rankings） 601-800、全球工程領域排名（Engineering Rankings） 801-1000。 2. 榮登2020年英國泰晤士高等教育亞洲地區最佳大學排名（Asia University Rankings） 400+、全球最佳年輕大學排名（Young University Rankings） 400+、世界大學影響力排名301-400、全球新興經濟體大學排名401-500。 3. 推動「千人海外學習體驗計畫」只要有一定的英語能力，可獲得學校至少一次的機票補助，前往海外參加國際創意作品競賽、專業企畫評比活動或海外實習、國際志工服務。 4. 本校各系組之修課規定及畢業條件等資訊請參考各系組課程規劃。 5. 本校幼兒保育系凡修畢教保專業知能課程學分且符合修課規則者，方可取得教保員資格。 6. 本校建築系建築組、建築系室內設計組及視覺傳達設計系，須具備繪圖設計及辨別顏色能力。

學校名稱	南臺科技大學			
學校基本資料	地址：710301 臺南市永康區南台街1號 電話：06-2533131 傳真：06-2546743 網址：https://www.stust.edu.tw			
招生名額	133 名			
分流方式	<input type="checkbox"/> 不分系 <input checked="" type="checkbox"/> 分系			
招生系別	本校共招收 133 名，各系招生名額如下：			
	招生系(組)、學程名稱	志願代碼	招生群別	招生名額
	機械工程系自動化控制組	01022	機械群	6
	機械工程系微米技術組	01023	機械群	6
	機械工程系先進車輛組	02004	動力機械群	5
	電機工程系控制與晶片組	03043	電機與電子群	5
	電機工程系生醫電子系統組	03044	電機與電子群	4
	電機工程系電能資訊組	03045	電機與電子群	5
	光電工程系	03046	電機與電子群	5
	電子工程系	03047	電機與電子群	8
	資訊工程系	03048	電機與電子群	5
	工業管理與資訊系電子商務組	06064	商業與管理群	3
	資訊管理系	06065	商業與管理群	6
	企業管理系	06066	商業與管理群	3
	行銷與流通管理系	06067	商業與管理群	4
	休閒事業管理系	06068	商業與管理群	3
	國際企業系	06069	商業與管理群	3
	財務金融系	06070	商業與管理群	5
	應用日語系	07019	外語群	3
	資訊傳播系	08025	設計群	4
	視覺傳達設計系商業設計組	08026	設計群	4
	視覺傳達設計系動畫設計組	08027	設計群	7
	視覺傳達設計系創意生活設計組	08028	設計群	7
	創新產品設計系	08029	設計群	5
	多媒體與電腦娛樂科學系	08030	設計群	5
	生物與食品科技系	10004	食品群	4
	幼兒保育系	11010	家政群	4
高齡福祉服務系	11011	家政群	2	
餐旅管理系	12016	餐旅群	8	
工業管理與資訊系工業管理組	16010	不分群	4	
輔導措施	1. 教學輔導：本校實施成績預警制度，由課輔中心安排教學助理提供一對一基礎必修及各系組專業科目之免費補救教學課程輔導。 2. 國際化輔導：建置專業英語情境教學及影片英語學習系統，並設有外語自學中心及英語三合院、日本早稻田教學等，提昇外語學習自信。 3. 生涯輔導：建置學生個人學習資訊檔案，安排四年一貫職涯輔導，協助學生生涯規劃及就業。 4. 就業輔導：每年舉辦校園創意及創業大賽，提供創業基金，輔導學生籌組團隊及畢業生創業。			

學校名稱	南臺科技大學
備註	<ol style="list-style-type: none"> 1. 修業4年。 2. 本校鄰大橋火車站，步行約5分鐘。近台南市區，距台南火車站約3.5公里，鄰永康交流道，台南21路公車入校，交通便捷。 3. 台南地區產業多，鄰近台南科學園區及台南科技工業園區，提供多元實習及就業機會。 4. 備有男女宿舍計五棟，設有獨立冷氣、網路及電話線路供申請個人電話。宿舍為純套房，設有最先進之磁卡門鎖，且有1人~5人房供多樣選擇。 6. 報名生物與食品科技系者因課程需要，學生須具備操作儀器、配置藥劑、使用顯微鏡、色彩判定、移動身軀遠離危險之能力。數位設計學院之系因課程內容包含理論及實作，須具備繪圖設計/視覺設計/色彩判定能力。 7. 本校實施外語檢定為畢業門檻。另，休閒事業管理系及餐旅管理系須訂作招待服裝以配合實習，並須取得相關證照，方得畢業。 8. 2020年Cheers雜誌公布本校榮獲企業最愛大學生全國技職校院第6名。 9. 工學院及數位設計學院通過IEET工程認證，商管學院通過AACSB國際商管教育認證，人文社會學院通過系所評鑑。

學校名稱	崑山科技大學			
學校基本資料	地址：710303 臺南市永康區崑大路195號 電話：06-2727175 傳真：06-2050152 網址：https://www.ksu.edu.tw			
招生名額	66 名			
分流方式	<input type="checkbox"/> 不分系 <input checked="" type="checkbox"/> 分系			
招生系別	本校共招收 66 名，各系招生名額如下：			
	招生系(組)、學程名稱	志願代碼	招生群別	招生名額
	機械工程系精密機械設計組	01024	機械群	2
	機械工程系智慧製造組	01025	機械群	2
	機械工程系機電綠能組	01026	機械群	2
	環境工程系	01027	機械群	2
	機械工程系智慧車輛組	02005	動力機械群	6
	電機工程系	03049	電機與電子群	2
	電機工程系自動化電控組	03050	電機與電子群	2
	電子工程系	03051	電機與電子群	2
	智慧機器人工程系	03052	電機與電子群	3
	資訊工程系	03053	電機與電子群	3
	企業管理系	06071	商業與管理群	3
	資訊管理系	06072	商業與管理群	2
	資訊管理系智慧商務組	06073	商業與管理群	3
	資訊傳播系	08031	設計群	4
	公共關係暨廣告系	08032	設計群	3
	視覺傳達設計系	08033	設計群	4
	空間設計系	08034	設計群	6
	視訊傳播設計系	08035	設計群	3
視覺傳達設計系平面媒體設計組	08036	設計群	3	
視覺傳達設計系產業創新設計組	08037	設計群	3	
公共關係暨廣告系	15004	藝術群	3	
視訊傳播設計系	15005	藝術群	3	
輔導措施	<ol style="list-style-type: none"> 1. 辦理新生入學前免費暑期英文夏令營，強化新生英文能力。 2. 每學期開學二週及期中考後三週內，對學習成效欠佳之學生發出預警通知，由導師或任課教師進行輔導與轉介，以協助學生獲致學習的成效。 3. 提供產業與學生雙向接軌，並定期邀請校外專家學者及名人到校分享成功案例；輔導有興趣的學生赴海外實習，學校亦提供補助津貼。另將產學合作融入教學以培養學生的實務力、創新力及就業力，並建立創新創業孵化機制，輔導師生創業。 4. 提供完善的生涯規劃軟硬體設施，並有專業的諮商心理師和輔導老師，協助學生深入瞭解自我；另設有舒壓中心，提供完善的舒壓設施，是學生放鬆心情的最佳去處。 5. 建置自造者空間（maker space）、創新創意產品實作中心、工業4.0、3D列印、4D動感平台、產品開發，深化跨領域人才培育，提升學生多元的技能與視野。 6. 本校為獎勵同學敦品勵學，訂定有各類獎學金申請辦法，相關獎學金之評選標準與頒發金額請參考本校行政單位/學生事務處/課外活動指導組/檔案法規網頁。 			

學校名稱	崑山科技大學
備註	<ol style="list-style-type: none"> 1. 台南火車站前站搭乘市區2路、19路、綠17公車可直達本校，與成功大學同屬東區文教及商業活動圈，交通便利，生活機能完備。 2. 現有男女生宿舍共5棟，2257張床位，皆為冷氣房，公共設施完善。 3. 學生餐廳可容納1000人用膳，更設有便利商店、書城、影印機及多部提款機。 4. 擁有體適能中心、田徑場、足球場、籃球場、網球場、排球場、羽球場、游泳池、體育館、韻律室等完善運動設施及多樣化的學生社團與活動。 5. 每年提撥近億元獎助學金，受惠學生約1萬人次。 6. 紅點設計獎2020年全球獲獎數排名，本校榮獲亞太區14名，全國私校第一。 7. 歷年師生累計獲金馬獎10座，金鐘獎13座，全國第一。 8. 榮獲教育部最高肯定，連續12年教學卓越、連續5年產學典範，高等教育深耕計畫，每位學生平均受益經費，連續3年私立科大第一。 9. 設置7間類產線基地及工廠，模擬業界工作環境，提供學生學習使用，以提高學生就業競爭力。 10. 畢業生平均考取3張以上證照。 11. 本校對於經濟有困難之學生，除提供急難救助金外，尚有校內獎助學金、工讀機會、就學貸款，學雜費減免等，凡符合資格者皆可申請。

學校名稱	嘉藥學校財團法人嘉南藥理大學			
學校基本資料	地址：717301 臺南市仁德區二仁路一段60號 電話：06-2664911 傳真：06-2660696 網址：https://www.cnu.edu.tw			
招生名額	51 名			
分流方式	<input type="checkbox"/> 不分系 <input checked="" type="checkbox"/> 分系			
招生系別	本校共招收 51 名，各系招生名額如下：			
	招生系(組)、學程名稱	志願代碼	招生群別	招生名額
	環境工程與科學系環境應用組	01028	機械群	1
	環境工程與科學系環境科技組	03054	電機與電子群	1
	公共安全及消防系	03055	電機與電子群	2
	應用外語系應用英文組	07020	外語群	2
	應用外語系應用日文組	07021	外語群	3
	環境資源管理系	09009	農業群	2
	醫藥化學系	10005	食品群	2
	食品科技系	10006	食品群	4
	化粧品應用與管理系	11012	家政群	5
	保健營養系	11013	家政群	2
	嬰幼兒保育系	11014	家政群	2
	餐旅管理系	12017	餐旅群	5
	運動管理系	12018	餐旅群	2
	觀光事業管理系	12019	餐旅群	5
	休閒保健管理系	12020	餐旅群	3
社會工作系	16011	不分群	5	
醫務管理系	16012	不分群	3	
高齡福祉養生管理系	16013	不分群	2	
輔導措施	<ol style="list-style-type: none"> 各項就學協助方案，內容涵蓋各類學雜費減免、(中)低收入戶住宿費減免、就學貸款與教育部弱勢學生助學計畫、生活助學金、圓夢助學金、工讀與志願服務助學金、低收入戶學生、原住民族學生、身心障礙學生助學金之申請，以及優秀學生入學獎勵、境外學生獎助學金、四育獎優秀學生獎學金與學生急難助學金等。 入學後學習輔導：本校設有成績預警、教學助理課程TA 輔導、宿舍區TA corner 駐點輔導、強化教學等多項學習輔導措施，協助學生提升學習成效。 學習成效不佳學生之預警制度，有期初及期中之雙預警制度、課業輔導、生涯諮詢輔導、圖書館教師駐點學科輔導。 諮商輔導：本校提供個別或團體心理諮商、安排心理測驗服務及相關輔導，協助學生增進自我瞭解，發展個人興趣及提升心理健康。 輔導學生入學後考取各系相關之專業證照。 繁星班學生得依本校相關轉系辦法申請轉系。 			

學校名稱	嘉藥學校財團法人嘉南藥理大學
備註	<ol style="list-style-type: none"> 1. 本校臨近台南機場，緊鄰台一線省道，近86號東西快速道路並連接國道及高鐵站，交通便利，並有T-Bike公共自行車站及開往台南、高雄及保安火車站之公車。 2. 學校宿舍共11棟4,992床，內部溫馨和諧，以互助、學習為設計理念，分成單人、2人或4人套房及雅房格局。寢室被備有冷氣、網路、WiFi等現代化設備並採磁卡式門禁系統管理，以維護住宿安全。宿舍亦附設運動中心、超商、交誼廳、閱覽室等，可充分提供新生住宿需求。 3. 本校與全家商場聯手打造具有創意的輕工業及文青風格之優質美食廣場，有85°C、八方雲集等知名連鎖品牌，20多個美食櫃位及3家全家便利超商，提供方便、豐富且多元的美食選擇。 4. 校園廣闊，環境幽雅，設備新穎齊全。近年來陸續擴充校地校舍，國際會議中心、圖書資訊館、新穎宿舍以及全國首創校內附設水療館。

學校名稱	樹德科技大學			
學校基本資料	地址：824005 高雄市燕巢區橫山路59號 電話：07-6158000 傳真：07-6158020 網址：https://www.stu.edu.tw			
招生名額	80 名			
分流方式	<input type="checkbox"/> 不分系 <input checked="" type="checkbox"/> 分系			
招生系別	本校共招收 80 名，各系招生名額如下：			
	招生系(組)、學程名稱	志願代碼	招生群別	招生名額
	電腦與通訊系	03056	電機與電子群	4
	資訊工程系	03057	電機與電子群	1
	行銷管理系	06074	商業與管理群	2
	流通管理系	06075	商業與管理群	2
	企業管理系	06076	商業與管理群	5
	金融管理系	06077	商業與管理群	3
	資訊管理系	06078	商業與管理群	2
	應用外語系	07022	外語群	2
	生活產品設計系	08038	設計群	4
	視覺傳達設計系	08039	設計群	5
	室內設計系	08040	設計群	5
	動畫與遊戲設計系	08041	設計群	3
	兒童與家庭服務系	11015	家政群	2
	社會工作學士學位學程	11016	家政群	2
	流行設計系	11017	家政群	5
	美髮設計與經營學士學位學程	11018	家政群	2
	休閒與觀光管理系	12021	餐旅群	10
	餐旅與烘焙管理系	12022	餐旅群	12
會展行銷與活動管理系	12023	餐旅群	5	
動畫與遊戲設計系	15006	藝術群	2	
藝術管理與藝術經紀系	15007	藝術群	2	
輔導措施	<ol style="list-style-type: none"> 凡以本管道入學及完成註冊者，可獲得以國立大學收費標準收費之獎助〈依本校獎助辦法辦理〉。 訂有技藝能競賽績優學生獎助學金，最高獎助金額可獨得新臺幣450,000元。詳情請參閱本校網頁。 為鼓勵學生勇敢立定崇高志向積極實現夢想，訂有百萬築夢計畫，每年提供新臺幣1,000,000元，透過計畫甄審協助學生圓夢。 設有多項獎助學金及急難救助金供學生申請，相關辦法請查本校「學生事務處生活輔導組」網頁。 畢業前提供多元化職涯規劃、就業輔導，引導學生自我探索、建置個人學習歷程檔案、參與企業實習，期以提升學生就業力。 			

學校名稱	樹德科技大學
備註	<ol style="list-style-type: none"> 1. 積極輔導學生考取英語及專業證照，並提供證照獎助學金以資鼓勵。實施成績預警制度，並透過成績預警系統實施補救教學及設有學習輔導助理。 2. 實施學生英語能力檢定，於畢業前須通過規定之英文能力檢定及格標準。 3. 設有優質的數位學習環境，學生透過教學e化平台瞭解教學大綱、教材內容，除提供課前預習、課後複習外，亦可隨時針對課程內容與學習困惑與教師進行雙向溝通。 4. 訂有交換學生計畫，提供海外實習與研修之機會。 5. 就讀本校「兒童與家庭服務系」之學生，只要修畢規定之「幼兒園教保員」學分，畢業即具備幼兒園教保員資格，並可參與公立幼兒園教保員甄試。

學校名稱	龍華科技大學			
學校基本資料	地址：333326 桃園市龜山鄉萬壽路一段300號 電話：02-8209-3211#3004-3007 傳真：02-8209-5709 網址：https://www.lhu.edu.tw			
招生名額	66 名			
分流方式	<input type="checkbox"/> 不分系 <input checked="" type="checkbox"/> 分系			
招生系別	本校共招收 66 名，各系招生名額如下：			
	招生系(組)、學程名稱	志願代碼	招生群別	招生名額
	機械工程系	01029	機械群	10
	電機工程系	03058	電機與電子群	10
	電子工程系	03059	電機與電子群	8
	資訊網路工程系	03060	電機與電子群	8
	多媒體與遊戲發展科學系	03061	電機與電子群	6
	企業管理系	06079	商業與管理群	5
	資訊管理系	06080	商業與管理群	8
	工業管理系	06081	商業與管理群	3
	應用外語系	07023	外語群	3
	文化創意與數位媒體設計系	08042	設計群	5
輔導措施	<ol style="list-style-type: none"> 1. 開設暑期先修課程，加強學生基礎課程之學習。 2. 學期中開辦英語及證照輔導課程。 3. 實施期中預警制度並針對課業成績不佳學生進行輔導。 4. 實施教學助理制度協助教師教學及輔導學生課業，另有「課業守護小天使」提供定點定時之課業諮詢，有效提升學生學習成果及課業成績。 5. 教學資源納入數位網路學習平台，方便學生隨時隨地上網課前預習，課後複習，並提供師生互動機制，以提升學生學習成效。 6. 諮商輔導中心提供學生心理或情緒相關問題之輔導及協助。 			
備註	<ol style="list-style-type: none"> 1. 私立科技大學收費標準，工程類系學雜費約51,308元，商業類系學雜費約 44,630元，110學年度依部定標準辦理。 2. 冷氣及網路宿舍並保障繁星生優先住宿，低收入學生免費住宿。 3. 本校每年暑期均辦理為期4週之美國與英國姐妹校的英語研習活動，本校補助每位參與學生約3萬元至4萬元，繁星生符合資格者優先參與。 4. 本校與美國匹茲堡州立大學、楊格城州立大學，日本秋田大學、宇都宮大學，韓國仁德大學等學校簽署交換學生或雙學位協議，可免繳對方學校學雜費，繁星生符合申請標準優先參與，本校另依獎學金核給規定，每學期補助參與學生6至12萬元。 5. 本校每年擇優遴選約60位競賽及社團績優學生，由學校全額補助參與海外姐妹校參訪、研習及交流，以擴大學生國際觀，繁星生符合資格者優先參與。 6. 龍華科技大學應天華校友黑天鵝圓夢計畫，每年補助學生最高300萬元。 7. 本校各項獎助學金請上網參閱http://www.lhu.edu.tw/post/award.asp。 8. 本校施行學生三級畢業門檻實施要點。 9. 2020年「cheers」及「遠見」企業最愛大學生調查，本校皆全國私立科大第一。 			

學校名稱	明新科技大學			
學校基本資料	地址：304001 新竹縣新豐鄉新興路1號 電話：03-5593142#2214、2215 傳真：03-5591304 網址：https://www.must.edu.tw			
招生名額	42 名			
分流方式	<input type="checkbox"/> 不分系 <input checked="" type="checkbox"/> 分系			
招生系別	本校共招收 42 名，各系招生名額如下：			
	招生系(組)、學程名稱	志願代碼	招生群別	招生名額
	機械工程系	01030	機械群	4
	電機工程系	03062	電機與電子群	6
	電子工程系	03063	電機與電子群	5
	光電工程系	03064	電機與電子群	2
	資訊工程系	03065	電機與電子群	4
	化學工程與材料科技系	04013	化工群	2
	資訊管理系	06082	商業與管理群	5
	行銷與流通管理系	06083	商業與管理群	4
	企業管理系	06084	商業與管理群	3
	旅館管理與廚藝創意系	12024	餐旅群	4
工業工程與管理系	16014	不分群	3	
輔導措施	<ol style="list-style-type: none"> 1. 提供E化宿舍，在培養同學樸實獨立自主的個性，住校生活採自治制，以學生幹部服務同學，輔導教官負責安全及生活輔導，讓學生可安心學習與成長。 2. 學習輔導：專任教師每週均排定公告「Office Hour」，開放學生請益解決學習問題，課業學習預警措施及學生學習低落輔導機制，另亦藉由同儕提供課業相關問題之協助。 3. 新生入學、學習輔導：新生定向輔導、成績預警、課業輔導、線上課程教學免費學習等輔導制度，協助學生提升學習成效。 4. 適才適性職涯發展、諮商輔導：透過諮商中心專業輔導人員，給予學生學習及生活相關之協助及諮詢，並鼓勵學生施測生涯規劃興趣量表，提供個別或團體諮商、安排測驗服務及相關生涯輔導，協助學生自我瞭解，發展個人興趣及性向進而發揮所長以了解自己興趣所在及其興趣與社會需求是否有吻合，必要時，經由專業輔導員或導師之協助解決個人興趣及職涯相關之問題。另外，隨時蒐集校外資訊，公告各行業人才需求條件提供即將畢業之學生就業管道。 5. 為提升學生外語能力，本校訂有外語課程門檻，除加強外語課程輔導、追蹤學習成效外，並安排給予學生課後輔導。 			

學校名稱	明新科技大學
備註	<ol style="list-style-type: none"> 1. 為獎勵優秀學生及協助清寒學生，本校設有成績績優、急難救助金、弱勢助學措施、學生學習助學金、體育績優、合作廠商、校友捐贈各類獎助學金。 2. 本校位於交通便利之新竹工業區交流道、省道旁，離台鐵新豐站約5分鐘，新竹客運站約2分鐘。本校設有美食餐廳（複合式）、7-11便利商店等多元選擇。 3. 教育部自107年度起推動「高等教育深耕計畫」補助，期望科大培育出各級各類多元優質智能技職人才，協助大學依其定位發展多元特色，進而帶動國家整體的幸福與繁榮。 4. 本校為半導體業最愛聘用大學生明新科大與台成清交並列前五大。 5. 為落實本校發展特色、強化本校學生畢業後之就業力，訂有學生基本能力與畢業門檻實施辦法。 6. 本校教學資源及概況：現有專任教師三百餘人，師資陣容堅強。教學儀器設備完善，教室備有多媒體播放設備及冷氣空調。提供清寒學生學雜費減免、各式獎學金、工讀、急難補助等。各院系提供校外實習機會，經錄取就學後可在業界進行實務實習。

學校名稱	弘光科技大學			
學校基本資料	地址：433304 臺中市沙鹿區臺灣大道六段1018號 電話：04-26318652 傳真：04-26520314 網址：https://www.hk.edu.tw			
招生名額	50 名			
分流方式	<input type="checkbox"/> 不分系 <input checked="" type="checkbox"/> 分系			
招生系別	本校共招收 50 名，各系招生名額如下：			
	招生系(組)、學程名稱	志願代碼	招生群別	招生名額
	資訊工程系	03066	電機與電子群	1
	多媒體遊戲發展與應用系	06085	商業與管理群	2
	國際溝通英語系	06086	商業與管理群	2
	文化創意產業系	08043	設計群	2
	動物保健學士學位學程	09010	農業群	3
	食品科技系食品科技組	10007	食品群	2
	食品科技系烘焙科技組	10008	食品群	2
	營養系	10009	食品群	2
	老人福利與長期照顧事業系	11019	家政群	2
	幼兒保育系	11020	家政群	3
	化妝品應用系	11021	家政群	3
	美髮造型設計系	11022	家政群	2
	餐旅管理系	12025	餐旅群	6
	運動休閒系	12026	餐旅群	2
	護理系	16015	不分群	7
	物理治療系	16016	不分群	3
	語言治療與聽力學系	16017	不分群	2
	環境與安全衛生工程系環境工程組	16018	不分群	1
環境與安全衛生工程系綠色科技組	16019	不分群	1	
環境與安全衛生工程系職業安全衛生組	16020	不分群	1	
生物醫學工程系	16021	不分群	1	
輔導措施	<ol style="list-style-type: none"> 1. 開設專業證照輔導班，輔導學生擁有專業就業力；另並提撥考取證照獎勵金，以鼓勵學生。 2. 開設CSEPT衝刺班，多益衝刺班，多益普及衝刺班，IEP 暑期英語密集班，另外增設第二外語加強訓練課程，例：日檢N5-N4衝刺班。 3. 本校持續推動學生國際交流，積極提供學生至美國、澳洲、紐西蘭、日本、馬來西亞、新加坡、柬埔寨、越南及中國大陸等地實習機會，增進學生實務知能、國際視野與就業機會，平均每學年參與人數超過185名。 4. 推動自主轉系，協助學生適性發展放寬輔系標準，培養學生第二專長。 			

學校名稱	弘光科技大學
備註	<ol style="list-style-type: none"> 1. 獎勵優秀學生及協助清寒學生，本校設有社團人員、成績績優、急難救助金（緊急紓困金）、弱勢助學措施、學生學習助學金、體育績優、光田綜合醫院捐贈就學助學金等各類獎助學金。 2. 本校位於交通便利之臺灣大道，近國道3號交流道及臺中國際機場。亦有臺中市市區公車、巨業、臺中及統聯等多項交通工具可搭乘。校內設有男、女宿舍，以日間部新生優先申請。目前弘光與靜宜大學共同開發大沙鹿租屋網租屋平台，校園週邊經本校實施安全評核暨房屋安全評鑑並簽訂校外協議及登錄宿舍，提供7千餘床服務賃居生。 3. 本校設有美食街、7-11便利商店及學生實習餐廳（弘櫻館、弘茶館、弘磨坊、中西式餐點、滷味、素食、飲料等；另設有複合式餐飲）、紅師父烘焙食品實習工廠及營養系學生自辦之團體膳食等多元選擇。 4. 教育部自107年度起推動「高等教育深耕計畫」，期望大學培育出各級各類多元優質人才，協助大學依其定位發展多元特色，進而帶動國家整體的幸福與繁榮。本校於近三年（107-109年）獲得3億4,410萬元補助，補助金額排名全國私立科大第四、中部及北部私立科大第一。 5. 本校校務評鑑獲「通過」，系所自我評鑑結果亦獲得全數「認定」之殊榮，為全國九所科大率先通過系所評鑑免評學校之一。 6. 幼兒保育系已獲教育部核定為培育合格教保員專業學系。

學校名稱	健行科技大學			
學校基本資料	地址：320312 桃園市中壢區健行路229號 電話：03-4581196 傳真：03-2503900 網址：https://www.uch.edu.tw			
招生名額	26 名			
分流方式	<input type="checkbox"/> 不分系 <input checked="" type="checkbox"/> 分系			
招生系列	本校共招收 26 名，各系招生名額如下：			
	招生系(組)、學程名稱	志願代碼	招生群別	招生名額
	工業管理系	02006	動力機械群	2
	資訊工程系	03067	電機與電子群	5
	土木工程系	05012	土木與建築群	1
	行銷與流通管理系	06087	商業與管理群	2
	資訊管理系	06088	商業與管理群	3
	室內設計與管理系	08044	設計群	1
	餐旅管理系	12027	餐旅群	10
	餐旅管理系餐旅創業組	12028	餐旅群	2
輔導措施	<p>1. 課業輔導：</p> <p>(1) 本校專任授課教師每週均排定「輔導時間」，開放學生請益，以解決學習問題。</p> <p>(2) 實施期中學業成績預警制度，授課教師於課餘時間提供課業輔導。</p> <p>(3) 針對專業課程、核心課程學習成效不佳之學生，實施補救措施，適時給予協助與輔導。</p> <p>2. 生涯輔導：</p> <p>(1) 提供個別或團體心理諮商，安排心理測驗及生涯輔導，協助同學了解自我，並發展個人興趣。</p> <p>(2) 專業證照考照輔導：輔導考取乙級技術士證照或同等級相關專業證照，並設有獎勵金鼓勵。</p> <p>(3) 建置學生個人學習資訊檔案，詳細紀錄學生學習歷程，並對照課程地圖確認學習成效與就業導向之目標達成。</p>			
備註	<p>1. 經由本管道入學發給獎學金第一學期1萬元，次學期起，學業及操行平均成績達80分以上且無一科不及格，得續領獎學金，總獎學金8萬元整；本校並設有證照獎勵金、弱勢助學金總獎金高達6300萬。</p> <p>2. 本校交通便利，距中壢火車站步行約10分鐘，校內提供U-BIKE據點，距國道1、3號約15分鐘車程，各路市區公車可於「健行科技大學站」下車，亦備有男女生宿舍。</p> <p>3. 海外實習機會眾多：大四可申請至日本、新加坡、法國等國家實習。</p> <p>4. 本校提供50多種豐富多元社團活動，並提供社團學分選修。如：競技啦啦隊、籃研社、舞社、棒球社、維多利亞美姿美儀社、撞球社、流行音樂歌唱社、BeatBox社、電玩卡漫社、排球社、魔術社等。</p> <p>5. 就業發展最容易，鄰近中壢的5大工業區、桃園航空城，並與知名企業密切合作交流，畢業立即就業，未來發展不可限量，本校畢業生2015年在1111人力銀行桃竹苗排行榜，名列企業最愛大學科技校院第4名；2016年Cheers快樂工作人雜誌最佳大學指南，本校榮獲企業最愛私立技職第9名。</p> <p>6. 五星級學生宿舍，4人一間，含網路、閱讀室等設施。</p> <p>7. 免費輔導考照，校內提供實務型考場。</p>			

學校名稱	正修科技大學			
學校基本資料	地址：833301 高雄市鳥松區澄清路840號 電話：07-7358800#1111 傳真：07-7310213 網址：https://www.csu.edu.tw			
招生名額	103 名			
分流方式	<input type="checkbox"/> 不分系 <input checked="" type="checkbox"/> 分系			
招生系別	本校共招收 103 名，各系招生名額如下：			
	招生系(組)、學程名稱	志願代碼	招生群別	招生名額
	機械工程系精密設計製造組	01031	機械群	5
	機械工程系機電組	02007	動力機械群	8
	電子工程系	03068	電機與電子群	5
	電機工程系	03069	電機與電子群	6
	資訊工程系	03070	電機與電子群	5
	土木與空間資訊系	05013	土木與建築群	4
	建築與室內設計系建築設計組	05014	土木與建築群	4
	企業管理系	06089	商業與管理群	3
	資訊管理系	06090	商業與管理群	4
	金融管理系	06091	商業與管理群	3
	建築與室內設計系室內設計組	08045	設計群	5
	數位多媒體設計系	08046	設計群	5
	視覺傳達設計系	08047	設計群	5
	幼兒保育系托育教學組	11023	家政群	5
	幼兒保育系家庭社工組	11024	家政群	4
	化妝品與時尚彩妝系	11025	家政群	8
	觀光遊憩系	12029	餐旅群	5
	餐飲管理系	12030	餐旅群	8
工業工程與管理系	16022	不分群	6	
電競科技管理系	16023	不分群	5	
輔導措施	<ol style="list-style-type: none"> 1. 繁星計畫入學獎學金10萬元，分四學年八學期發給，惟大二~大四須前一學期成績比序達全班前20%始得續領。 2. 提供低收入戶繁星學生四年免費住宿。 3. 設有3I證照輔導機制並開辦免費證照輔導班，畢業時至少取得1張英文能力檢定證照，1張電腦技能證照及1張專業證照。 4. 優先提供工讀機會，協助需自給自足之繁星學生。 5. 【千人業師】與【一生四師】全方位導師制度，專業與就業無縫接軌，形塑軟實力和硬實力兼具的「巧實力」。安排業界菁英及傑出校友蒞校座談，優先提供創業經驗及實習、就業機會。 6. 提供豐富多元校園活動，如名人講座、校園演唱會、校外見習、學生社團活動等，拓展學生視野，厚植就業軟實力。 7. 入學後實施教學預警措施及補救教學措施，以提昇學習成效，全部免費。 8. 暑期視需要開設英語及微積分輔導課程，以加強英數基礎能力，全部免費。 9. 提供2名（需通過中級英檢以上程度）優先參與大三暑期與姐妹校交流研習活動，機票費用由本校負擔（需通過中級英檢以上程度）。 			

學校名稱	正修科技大學
備註	<ol style="list-style-type: none"> 1. 每學年提供8,000餘萬元獎助學金、入學獎學金，並由師長成立「至善功德會」，協助學生安定就學。 2. 本校連續12年榮獲教育部教學卓越計畫，補助金額達5億9,140萬元。 3. 本校榮獲教育部發展典範科技大學計畫，全國3所私立科大之一，補助金額累計達3億1,900萬元。 4. 本校榮獲教育部「高教深耕計畫」，補助金額累計達4億2,690萬元。 5. 本校龔瑞璋校長獲第一屆私校10大傑出校長獎，辦學績效備受社會肯定。 6. 本校師生參與國際發明展成績亮麗，累積獲得國際競賽獎項253金牌、234銀牌、178銅牌、59特別獎。 7. 本校產學研發中心建置超微量研究科技、生物技術研究、育成中心等9個中心與實習工廠，檢測技術獲國際認證，領先大專校院。 8. 與國外157所學校締結交流，並與世界24國164個學術機構締約交流，提供學生海外實習及姐妹校參訪，拓展學生國際視野。 9. 宿舍設備新穎完善，具多元功能自學中心、交誼廳及健身休閒設施。全棟空調、網路，收費平價，提供外地學子最佳生活照料。 10. 地處高雄市澄清湖畔，大眾運輸便利，捷運接駁車、市公車及客運等。

學校名稱	萬能科技大學			
學校基本資料	地址：320313 桃園市中壢區萬能路1號 電話：03-4628654 傳真：03-4531300 網址：https://www.vnu.edu.tw			
招生名額	9 名			
分流方式	<input type="checkbox"/> 不分系 <input checked="" type="checkbox"/> 分系			
招生系別	本校共招收 9 名，各系招生名額如下：			
	招生系(組)、學程名稱	志願代碼	招生群別	招生名額
	餐飲管理系	12031	餐旅群	4
	觀光與休閒事業管理系	12032	餐旅群	3
	旅館管理系	12033	餐旅群	2
輔導措施	<ol style="list-style-type: none"> 本校【關懷與學習輔導 (iMentor) 推動小組】協助學生生活輔導、課業輔導及職涯輔導，著重落實「輔導轉診制度」，設置「關懷與學習輔導 (iMentor) 系統」以資訊化系統追蹤輔導成效，落實全程輔導。分為:師生互動時間 (Office Hour)、業師課業諮商、中文檢定、英語文諮商、教學助理輔導、職涯諮詢、導師輔導暨諮商輔導、就業輔導、證照輔導等九項。 設置雲端數位教學/學習、行動QRcode系統，方便學生隨時隨地上網學習/課後複習，同時可以線上預約課業、就業、證照、職涯諮詢等輔導。 各教學單位辦理： <ol style="list-style-type: none"> 實施期中預警制度，開設補救教學課程，加強學生專業及通識 (含基礎) 課程。 教學助理協助教師教學及輔導學生課業。 設有「英語教學中心」、「外、英語學習園區」，開辦英語證照輔導課程。 諮商輔導中心提供學生心理或情緒相關問題之輔導及協助。 			
備註	<ol style="list-style-type: none"> 航空城大學，全國唯一。實習就業，全國第一。 觀光餐旅暨管理學院人數達7,500人，跨兩種以上專業領域學習，提升國際就業競爭力。 技能培訓成效卓越，108年榮獲第49屆全國技能競賽全國賽麵包製作金牌。 生活機能完備，中壢正核心：復刻信義區、青埔高鐵特區、萬坪購物中心、亞洲矽谷、國際會展中心、國際棒球場與美術館。 位於中山高57K出口內壢交流道旁；鄰近機捷A18站及高鐵桃園站；中壢客運 (中壢火車站)、統聯208專線 (內壢火車站)，到站即到校。Ubike校內設站。 獎助學金： <ol style="list-style-type: none"> 敦品勵學獎助學金：四年免學費 (以私立科大第一志願錄取本校並註冊者)。 預約報名再享獎助學金伍仟元及最高四年免費住宿獎助方案。 獎助學金發放標準與方式依本校相關辦法為準，請上本校招生處網頁查詢。 招生處專線 (03) 4515811分機21500，專人輔導Line ID: katetai。 			

學校名稱	建國科技大學			
學校基本資料	地址：500020 彰化縣彰化市介壽北路一號 電話：04-7111111 傳真：04-7117911 網址：https://www.ctu.edu.tw			
招生名額	29 名			
分流方式	<input type="checkbox"/> 不分系 <input checked="" type="checkbox"/> 分系			
招生系列	本校共招收 29 名，各系招生名額如下：			
	招生系(組)、學程名稱	志願代碼	招生群別	招生名額
	機械工程系	01032	機械群	3
	自動化工程系	01033	機械群	1
	機械工程系先進車輛組	02008	動力機械群	3
	電機工程系	03071	電機與電子群	1
	電子工程系	03072	電機與電子群	2
	國際企業管理系	06092	商業與管理群	1
	應用外語系	07024	外語群	2
	商業設計系	08048	設計群	3
	空間設計系	08049	設計群	2
	創意產品與遊戲設計系	08050	設計群	1
	美容系	11026	家政群	4
	運動健康與休閒系	12034	餐旅群	2
	觀光系	12035	餐旅群	3
創意產品與遊戲設計系	15008	藝術群	1	
輔導措施	<p>1. 學習輔導：</p> <p>(1) 實施導師制度，對於學習與生活予以協助與輔導。</p> <p>(2) 開設就業學程，增加學生實務經驗。</p> <p>(3) 建立學習成績預警與輔導機制，充分協助提高學習成效。</p> <p>(4) 設置教學助理及榮譽小老師，並成立院系輔導學習辦公室，對學生予以實質的學習協助。</p> <p>(5) 實施英語能力分級教學，落實分級學習，增強學生外語能力。</p> <p>2. 生活輔導：</p> <p>(1) 建置學生個人學習資訊檔案，詳細紀錄學生學習歷程，並對照課程地圖確認學習成效與就業導向之目標達成。</p> <p>(2) 設立四輔合一輔導平台，分別就學習、生活輔導、心靈諮商與生涯就業等四個面向做全方位輔導。</p>			

學校名稱	建國科技大學
備註	<ol style="list-style-type: none"> 1. 本校比照公立學校標準收費：工業類學雜費27,845元、商業類學雜費24,182元（不包含學生平安保險、電腦實習、網路通訊費.....等）。 2. 配合高教深耕計畫，編列經費，協助弱勢學生就學。並提供各項獎助學金及工讀機會；設有獨立獎學金，獎勵品學兼優學生。 3. 本校為提昇學生職場競爭力，積極培養學生具備專業、語文、電腦之能力，並輔導學生於畢業前取得相關證照。 4. 本校與部分國外大學簽訂姊妹校，符合資格者即可申請雙聯學制或交換學習。 5. 本校位於彰化體育館旁，距火車站、高速公路彰化交流道及中彰快速道路均約十五分鐘路程；市區公車可直達本校。 6. 本校備有學生專車，可直達校園，交通便捷，本校亦鄰近大埔商圈，生活便利。生活機能十分方便。 7. 校門口即設有Ubike腳踏車租用站，供學生往返本校與彰化火車站。 8. 本校大四全學年或大四下學期實施以實習取代試用，畢業即能順利就業。 9. 本校實施以賽促訓，積極培養學生參與各項競賽，提升技職能力。

學校名稱	明志科技大學			
學校基本資料	地址：243089 新北市泰山區工專路84號 電話：02-29089899#4202 傳真：02-29084511 網址：https://www.mcut.edu.tw			
招生名額	38 名			
分流方式	<input type="checkbox"/> 不分系 <input checked="" type="checkbox"/> 分系			
招生系別	本校共招收 38 名，各系招生名額如下：			
	招生系(組)、學程名稱	志願代碼	招生群別	招生名額
	機械工程系精密機械組	01034	機械群	2
	機械工程系光機電組	01035	機械群	3
	環境與安全衛生工程系	01036	機械群	2
	材料工程系	01037	機械群	3
	機械工程系車輛組	02009	動力機械群	2
	電機工程系	03073	電機與電子群	4
	電子工程系	03074	電機與電子群	3
	化學工程系	04014	化工群	2
	工業工程與管理系	06093	商業與管理群	4
	經營管理系	06094	商業與管理群	4
	工業設計系	08051	設計群	4
	視覺傳達設計系	08052	設計群	4
視覺傳達設計系	15009	藝術群	1	
輔導措施	<ol style="list-style-type: none"> 1. 開設深化第一哩課程：學生於開學前後免費參加銜接課程，強化基礎及專業課程知能，提升學生學習信心及成就，達成專業技能之平衡學習。各系設立繁星計畫輔導老師，全程關注導引學生之生活適應及課程學習相關問題。 2. 具備強化基礎課程機制：開設大一夜間基礎課程加強班（數學、物理、化學及英文），透過教師指導與教學助理宿舍駐點等措施執行補救教學。 3. 優質的數位學習環境：學生透過教學e化平台瞭解教學大綱、教材內容，除提供課前預習、課後複習外，亦可隨時針對課程內容與學習困惑與教師進行雙向溝通。 4. 實施學生學習評估：透過「網路學習評估系統」，每學期分3階段（期初、期中、期末）實施，瞭解同學學習狀態，輔導需要協助之學生，提高學習效能。 5. 設有輔導及諮商機制：透過「期初學習預警」、「期中補救教學」、「期末輔導諮商」機制，結合「班級經營」、「系所經營」、「教務管制」系統，給予適時的協助。 			

學校名稱	明志科技大學
備註	<ol style="list-style-type: none"> 1. 辦學績效優良，2004年獲准改名為科技大學，維持傳承既有的教育理念與作為，將產學合作列為學校發展重點，整合各學院資源成立特色研究中心，加強研究質與量，進而將成果回饋業界。各系均參加IEET認證或ACCSB認證與國際接軌，為一深具優良傳統與辦學績效卓越之技職學府。 2. 110學年繁星計畫學生，第1學期學雜費比照公立收費新台幣24,100元整。第2學期起，前一學期操行成績達80分以上，則持續比照；前一學期操行未達80分時，依本校學雜費收費標準新台幣50,760元整，待當學期操行成績達80分以上時，次學期恢復公立收費。 3. 三年級學生須赴校外實習一年，平均年薪約新台幣30萬元，實習地點包含台灣、美國及中國大陸地區達150餘家企業，校外實習期間開設遠距教學課程。 4. 設有英文畢業門檻，在學期間輔導通過多益考試500（經營管理系、視覺傳達設計系為550分）分以上證照及補救教學、體育畢業門檻及各系專業畢業門檻。 5. 一年級規定全體住校，二年級及三年級上學期得因家庭等因素申請返家住宿，三年級校外實習自行賃居，四年級採申請住宿（宿舍備冷氣及網路）；餐廳統一供餐，每日三餐伙食費141元。

學校名稱	高苑科技大學			
學校基本資料	地址：821013 高雄市路竹區中山路1821號 電話：07-6077777轉1208、1209 傳真：07-6077765 網址：https://www.kyu.edu.tw			
招生名額	14 名			
分流方式	<input type="checkbox"/> 不分系 <input checked="" type="checkbox"/> 分系			
招生系別	本校共招收 14 名，各系招生名額如下：			
	招生系(組)、學程名稱	志願代碼	招生群別	招生名額
	機械與自動化工程系	01038	機械群	3
	電機工程系	03075	電機與電子群	2
	智慧科技應用系	03076	電機與電子群	3
	土木工程系	05015	土木與建築群	2
	數位經營管理系	06095	商業與管理群	1
	香妝與養生保健系	11027	家政群	1
	觀光事業管理系	12036	餐旅群	1
	電競與動畫遊戲學士學位學程	16024	不分群	1
輔導措施	<ol style="list-style-type: none"> 1. 入學後學習輔導：本校設有成績預警、教學助理、補救教學、線上課輔等多項免費學習輔導制度，協助學生提升學習成效。 2. 諮商輔導：本校提供個別或團體心理諮商、安排心理測驗服務及相關生涯輔導，協助學生增進自我瞭解，發展個人興趣及性向。 3. 為協助弱勢學生就學及獎勵品學兼優之學生，本校除有急難救助外，並提供多項獎助學金及工讀機會。 			
備註	<ol style="list-style-type: none"> 1. 高苑科技大學係全台唯一一座落於高雄科學園區的優質學府，已發展成為一所國際型科技大學。本校積極推動三創（創意、創新、創業）教育。累計已獲得超過700面各式國際發明與設計競賽獎牌。2015年的台北國際發明競賽總成績世界第一。2016年泰國國際發明展及烏克蘭國際發明展總成績也是全國第一，成果獲各界肯定。其中特別獎32面、金牌192面、銀牌246面、銅牌118面、佳作16面。近年參加國內外競賽共獲得1120件獎項，榮獲德國紅點、IF、美國IDEA設計大賽大獎，師生成果獲得國內外各界肯定。 2. 本校位於省道旁，校門口設有高雄客運站牌。備有來往學校與路竹火車站之區間車及高雄捷運南岡山站間之接駁專車，另設有男、女宿舍、餐廳、7-11超商、文具百貨部等，生活條件完善。 3. 本校提供各類助學金及助學貸款（網址：http://affairs.kyu.edu.tw/new/html/love/love1_1.html）。入學成績優異者，另設有獎勵辦法（網址：http://www.asc.kyu.edu.tw/）。 4. 本校各項資訊請參考以下網頁【http://www.kyu.edu.tw】。 			

學校名稱	大仁科技大學			
學校基本資料	地址：907391 屏東縣鹽埔鄉維新路20號 電話：08-7624002#1532 傳真：08-7626351 網址：https://www.ta.jen.edu.tw			
招生名額	25 名			
分流方式	<input type="checkbox"/> 不分系 <input checked="" type="checkbox"/> 分系			
招生系別	本校共招收 25 名，各系招生名額如下：			
	招生系(組)、學程名稱	志願代碼	招生群別	招生名額
	消防安全學士學位學程	05016	土木與建築群	3
	多媒體設計系	08053	設計群	2
	寵物照護暨美容學士學位學程	11028	家政群	5
	餐旅管理系	12037	餐旅群	5
	藥學系藥學組	16025	不分群	2
	環境與職業安全衛生系	16026	不分群	2
	護理系	16027	不分群	2
	社會工作系	16028	不分群	2
生命禮儀暨關懷事業系	16029	不分群	2	
輔導措施	<ol style="list-style-type: none"> 1. 學習輔導機制，包括：選課輔導（修輔系、雙主修、學分學程、校際選課等）、課業輔導及補救教學。 2. 生活輔導機制，包含：透過社團（系學會）、教（導）師及諮商中心三方面共同進行，輔導項目包括校外生活、學業表現、缺曠課情形及特殊問題之處理。 3. 就業輔導機制，包含：建置課程地圖與職涯進路圖、推動學生UCAN職涯探索及建置學生學習歷程檔案、設置職涯輔導師專業領域諮詢、辦理學輔、職涯、創業等講座及說明會、規劃學生職場參觀及業師協同教學措施及辦理產業學院等，提升就業競爭力。 4. 提供專業證照輔導，開設各類菁英培訓班與證照輔導課程。 5. 強調國際化視野，提供各種國際移地學習補助機會。 6. 提供各項弱勢學生就學獎助學金，校內並有多項工讀機會。 			
備註	<ol style="list-style-type: none"> 1. 藥學系藥學組修業年限五年，其餘各系修業年限四年。 2. 報考藥學、護理、環境與職業安全衛生及餐旅管理等系，學生需具備良好體能及移動能力。 3. 本校距離國道3號屏東交流道僅3分鐘車程，交通便捷，校內設有公車站，並備有高屏地區學生通勤專車及高屏以北地區假期返鄉專車。 4. 經濟困難學生協助措施：設置各項獎助學金、工讀金、急難救助金等供申請，同時協助辦理助學貸款。 5. 教學與生活設施完善：設有各專業教室、遠距教學中心、校園網路、圖書資訊大樓、智慧環場PBL教室、生命教育體驗中心、藥護實訓基地、AR/VR體驗實訓基地、學生活動中心、國際標準攀岩場、探索教育高低空體驗場、健身房，另校園設有全家、OK超商、餐飲小站及美食街等。 6. 本校學生宿舍設備完善，男女宿舍共計有1,300個床位，所有宿舍皆有冷氣空調設施。 7. 學雜費收費標準依照就讀系別不同，敬請逕入本校會計室網頁查詢。 			

學校名稱	聖約翰科技大學			
學校基本資料	地址：251309 新北市淡水區淡金路四段499號 電話：02-28013131-7001 傳真：02-28013620 網址：https://www.sju.edu.tw			
招生名額	8 名			
分流方式	<input type="checkbox"/> 不分系 <input checked="" type="checkbox"/> 分系			
招生系列	本校共招收 8 名，各系招生名額如下：			
	招生系(組)、學程名稱	志願代碼	招生群別	招生名額
	電機工程系	03077	電機與電子群	4
	資訊工程系	03078	電機與電子群	4
輔導措施	<ol style="list-style-type: none"> 1. 學習輔導：包含有缺課預警輔導及期中成績預警輔導，藉由導師關懷、同儕學習、課輔小老師及教學助理協助，給予適時學習輔助。 2. 生涯輔導：提供心理諮商、安排心理測驗服務及相關生涯輔導，協助學生增進自我瞭解，發展個人興趣及性向。 3. 課業指導：設置U-CARE CENTER課業指導室，提供教師與學生進行一對一課業指導服務。 4. 職涯輔導：各系教師針對專業領域提供學生職涯諮詢與輔導，協助學生瞭解各系專業之職涯進路，並依據學生個人能力表現提供建議與輔導 			
備註	<ol style="list-style-type: none"> 1. 新埔校友出類拔萃，居產業龍頭，校友企業雄厚資源是最堅強後盾。 2. 教育部評選全國唯一具友善卓越校園、品德教育特色、服務學習績優學校。 3. 本校與知名企業及校友企業策略聯盟（如亞翔工程、諾霸精密、樺漢科技、振耀精密、健格科技、撼訊科技等111間校友企業），學生在學期間即進入產業界實習，畢業即就業。 4. 工程學院全院各系通過「IEET工程認證」、商管學院通過「華文商管學院認證」（ACCS B）。 5. 電機工程系於109學年度開設新能源電控車設計實務系列課程。 6. 學雜費收費比照國立臺灣科技大學收費，學雜費工業類約新台幣29,000元、商業類約新台幣26,000元。 			

學校名稱	嶺東科技大學			
學校基本資料	地址：408213 臺中市南屯區嶺東路1號 電話：04-23892088 傳真：04-23845208 網址：https://www.ltu.edu.tw			
招生名額	79 名			
分流方式	<input type="checkbox"/> 不分系 <input checked="" type="checkbox"/> 分系			
招生系別	本校共招收 79 名，各系招生名額如下：			
	招生系(組)、學程名稱	志願代碼	招生群別	招生名額
	資訊科技系行動與系統應用組	03079	電機與電子群	4
	資訊科技系智慧聯網互動科技應用組	03080	電機與電子群	4
	資訊科技系網路管理與雲端應用組	03081	電機與電子群	3
	企業管理系	06096	商業與管理群	5
	行銷與流通管理系	06097	商業與管理群	8
	國際企業系	06098	商業與管理群	7
	財務金融系	06099	商業與管理群	2
	會計資訊系會計資訊組	06100	商業與管理群	1
	會計資訊系財政稅務組	06101	商業與管理群	1
	資訊管理系資訊管理應用組	06102	商業與管理群	2
	資訊管理系數位生活設計組	06103	商業與管理群	2
	應用外語系	07025	外語群	2
	應用外語系應用日語組	07026	外語群	2
	視覺傳達設計系	08054	設計群	7
	數位媒體設計系	08055	設計群	2
	創意產品設計系	08056	設計群	3
	流行設計系	11029	家政群	6
	幼兒保育系	11030	家政群	2
服飾設計系	11031	家政群	3	
時尚經營系	11032	家政群	2	
觀光與休閒管理系	12038	餐旅群	5	
數位媒體設計系	15010	藝術群	6	
輔導措施	<ol style="list-style-type: none"> 1. 薦送海外交換，並專案補助。 2. 輔導修讀「五年一貫」課程，大學直升碩士班，五年獲取學士、碩士文憑。 3. 輔導至知名企業實習，保障校外實習與畢業就業。 4. 輔導參加各項國際大賽，獲取得獎殊榮，擴大學生國際觀。 5. 輔導獲取各類專業證照，提升就業能力。 6. 輔導跨領域學習，確保在學期間學習多項專業知能，充實職場就業實力。 7. 本校設有語言中心，提供英語諮詢服務，提升學生英語文能力，優化英語教學與自學環境，提升語文證照通過率。 8. 提供課程學習地圖及學生服務網以完整掌握各項學習狀況。 			

學校名稱	嶺東科技大學
備註	<ol style="list-style-type: none"> 1. 凡入學完成註冊者，頒發高額獎助學金。 2. 安排住宿學校宿舍。男女學生宿舍環境優美，設備新穎，優先提供新生申請入住。 3. 優先提供繁星生工讀機會。 4. 遴選參與海外姐妹校參訪、研習及交流，並視情形專案優惠補助。 5. 榮獲教育部「高等教育深耕計畫」，邁向專業優質科技大學。 6. 科技大學校務評鑑成績優異，榮獲「通過」佳績。 7. 榮獲德國iF設計論壇評為「全球設計百大」，為優質設計領域大學。 8. 師生作品收錄2017 APD亞太設計年鑑，國內學校唯一入榜。

學校名稱	中國科技大學			
學校基本資料	台北校區 地址：116077 臺北市文山區興隆路三段56號 電話：02-29313416 傳真：02-77501924 網址：https://www.cute.edu.tw	新竹校區 地址：303118 新竹縣湖口鄉和興村中山路三段530號 電話：03-6991111 傳真：03-6991110 網址：https://www.cute.edu.tw		
招生名額	76 名			
分流方式	<input type="checkbox"/> 不分系 <input checked="" type="checkbox"/> 分系			
招生系別	本校共招收 76 名，各系招生名額如下：			
	招生系(組)、學程名稱	志願代碼	招生群別	招生名額
	資訊工程系(台北校區)	03082	電機與電子群	2
	資訊工程系(新竹校區)	03083	電機與電子群	1
	建築系(台北校區)	05017	土木與建築群	3
	土木與防災系(台北校區)	05018	土木與建築群	2
	企業管理系(台北校區)	06104	商業與管理群	2
	企業管理系航空暨運輸服務管理組(台北校區)	06105	商業與管理群	1
	國際商務系(台北校區)	06106	商業與管理群	2
	財務金融系(台北校區)	06107	商業與管理群	2
	行銷與流通管理系(台北校區)	06108	商業與管理群	2
	資訊管理系(台北校區)	06109	商業與管理群	2
	行銷與流通管理系(新竹校區)	06110	商業與管理群	1
	應用英語系(台北校區)	07027	外語群	2
	室內設計系(台北校區)	08057	設計群	11
	視覺傳達設計系(台北校區)	08058	設計群	10
	數位多媒體設計系(台北校區)	08059	設計群	5
	影視設計系(台北校區)	08060	設計群	3
	室內設計系(新竹校區)	08061	設計群	1
	視覺傳達設計系(新竹校區)	08062	設計群	2
	數位多媒體設計系(新竹校區)	08063	設計群	1
	影視設計系(新竹校區)	08064	設計群	1
	觀光與休閒事業管理系(台北校區)	12039	餐旅群	5
	觀光與休閒事業管理系(新竹校區)	12040	餐旅群	1
	室內設計系(台北校區)	15011	藝術群	3
	視覺傳達設計系(台北校區)	15012	藝術群	4
	數位多媒體設計系(台北校區)	15013	藝術群	2
影視設計系(台北校區)	15014	藝術群	2	
室內設計系(新竹校區)	15015	藝術群	1	
視覺傳達設計系(新竹校區)	15016	藝術群	1	
數位多媒體設計系(新竹校區)	15017	藝術群	1	
輔導措施	1. 實施成績預警、教師留校輔導及教學助理制度。 2. 班導師專責輔導班級學生之學業、心理與生活。 3. 開設職涯發展系列課程，引導學生提升就業力。			

學校名稱	中國科技大學
備註	<ol style="list-style-type: none"> 1. 繁星入學四學年學雜費比照國立科大。 2. 2019天下雜誌公民評選大學社會責任，獲私立技專校院第1名。1111人力銀行「企業最愛大學2020調查」，為私立技專校院第8。 3. 獎助學金種類豐富，提供弱勢扶助金，辦理競賽及證照輔導，年度金額逾1,000萬元。 4. 109學年度（109.8.1-109.10.15）共187人次獲獎，國際競賽如2020年德國紅點獎16座；美國洛杉磯獨立電影節及紐約奧倫諾影展最佳短片等。國內有第55屆金鐘獎、2020台灣創新發明競賽金獎、探索台灣120永續好行第1名等重要獎項。 5. 95-107年連續12年獲教學卓越計畫獎勵，107-109年獲高教深耕計畫補助，合計逾7億元，居私立技專校院第9。 6. 開設職涯系列課程，輔導考取證照；與396家知名企業合作，打造就業競爭力。 7. 與美國州立大學MSU合辦雙聯學位。輔導申請獎助赴美、日、韓及東南亞留學，累計人數達112名。 8. 臺北校區近捷運文湖線萬芳醫院站，新竹校區緊鄰臺鐵北湖站，均步行3分鐘到校。新竹校區提供宿舍；臺北校區提供女舍，經濟弱勢同學享優惠。 9. 訂有畢業門檻，未通過者須加修輔導課程。

學校名稱	中臺科技大學			
學校基本資料	地址：406053 臺中市北屯區廬子路666號 電話：04-22391647 傳真：04-22391697 網址：https://www.ctust.edu.tw			
招生名額	59 名			
分流方式	<input type="checkbox"/> 不分系 <input checked="" type="checkbox"/> 分系			
招生系別	本校共招收 59 名，各系招生名額如下：			
	招生系(組)、學程名稱	志願代碼	招生群別	招生名額
	資訊管理系	03084	電機與電子群	3
	人工智慧健康管理系	03085	電機與電子群	2
	行銷管理系	06111	商業與管理群	4
	經營管理系	06112	商業與管理群	2
	應用外語系	07028	外語群	2
	食品科技系	10010	食品群	6
	兒童教育暨事業經營系	11033	家政群	3
	醫療暨健康產業管理系	12041	餐旅群	4
	護理系	16030	不分群	6
	醫學影像暨放射科學系	16031	不分群	6
	牙體技術暨材料系	16032	不分群	5
	醫學檢驗生物技術系	16033	不分群	5
	視光系	16034	不分群	4
	環境與安全衛生工程系	16035	不分群	4
老人照顧系	16036	不分群	3	
輔導措施	<p>生活輔導：</p> <ol style="list-style-type: none"> 設有「諮商輔導中心」，維護並促進學生心理健康，協助學生解決生活及學業上引發的心理困擾，進而培養學生調適、因應的能力以促進自我發展。 強化導師功能，建立良好友善信任的師生關係，加強導師對學生全方位的照顧。 <p>課業輔導：</p> <ol style="list-style-type: none"> 設有「語言中心」，全面辦理全校學生之英語能力測驗，設計英語課程及教案，提供外語學習之指導及諮詢，並積極推展推廣教育、英語學程及多元化語文課程活動與競賽。 「校務研究及教學發展中心」下設有「學生學習輔導組」，辦理補教教學、教學助理、學習系列講座、學習網網頁及互動平台，積極進行學生學習輔導。 設有學生學習成績預警及輔導制度，針對學習狀況低落學生進行適時輔導，並追蹤學生接受各項輔導後之學習績效。 <p>實習及就業輔導：</p> <ol style="list-style-type: none"> 「研究發展處」下設有「實習就業輔導組」，協助安排各系校外實習事宜，辦理學生考取證照獎勵作業及校園徵才博覽會等職涯活動，保障校外實習與畢業就業。 設有「學涯暨職涯中心」，提供學生適性輔導機制，辦理職涯測驗釐清自我定位，以提升個人學習及職場競爭力。 各系加強輔導學生考取各類專業證照，畢業即就業。 			

學校名稱	中臺科技大學
備註	<ol style="list-style-type: none"> 1. 教學特色：本校以培育社會所需具有「技術專業、人文關懷」及「醫德與醫術」兼具之醫護與管理人才為辦學理念。 2. 教學卓越：95-106年度獲教育部教學卓越計畫獎助金額達3億4,400萬元，107至109年度更獲教育部技專校院高等教育深耕計畫共1億3千萬元元補助，以追求卓越、創新教學作為教學宗旨。 3. 交通便利：鄰近臺中市區，距臺中車站與高鐵站僅15分鐘，有多線公車往來，並臨近快速道路。 4. 國際競賽：榮獲各國發明專利金牌、國際牙體形態雕刻大賽金牌、國際團體現烹金牌。 5. 考照優越：108年護理師、醫事放射師與牙體技術師國考榜首、醫事檢驗師國考榜眼皆在中臺！同時中臺科大學生通過醫事類專技考試之比率，幾乎年年高於全國平均值！ 6. 設備最優：本校設有學生宿舍、圖書資訊館，同時亦創設各類具前瞻性之研究中心和貴重及共用儀器中心，並設置各類專業實驗室。 7. 獎助學金：獎助學金與弱勢助學措施機制完善，設有2000萬元菁英入學獎學金、每學期書卷獎、研究生助學金及證照取得補助，更設立「學生安定就學補助措施」，提供學生就學困難及緊急紓困金等多項補助。

學校名稱	台南應用科技大學			
學校基本資料	地址：710302 臺南市永康區中正路529號 電話：06-2535643 傳真：06-2541309 網址：https://www.tut.edu.tw			
招生名額	90 名			
分流方式	<input type="checkbox"/> 不分系 <input checked="" type="checkbox"/> 分系			
招生系別	本校共招收 90 名，各系招生名額如下：			
	招生系(組)、學程名稱	志願代碼	招生群別	招生名額
	財務金融系	06113	商業與管理群	1
	資訊管理系娛樂與網路應用組	06114	商業與管理群	1
	室內設計系	08065	設計群	9
	視覺傳達設計系	08066	設計群	5
	商品設計系	08067	設計群	2
	多媒體動畫系	08068	設計群	12
	漫畫系	08069	設計群	4
	服飾設計管理系	11034	家政群	3
	美容造型設計系	11035	家政群	15
	幼兒保育系	11036	家政群	3
	生活服務產業系	11037	家政群	8
	餐飲系	12042	餐旅群	12
	運動休閒與健康管理系	12043	餐旅群	3
旅館管理系	12044	餐旅群	12	
輔導措施	<ol style="list-style-type: none"> 1. 新生入學一學期後，得依本校相關轉系辦法申請轉系。 2. 繁星計畫入學新生得依本校新生入學獎勵要點頒發獎學金1萬元整。 3. 提供校內工讀機會及保障優先住宿（台南市除外），低收入戶學生免費住宿。 4. 提供新生入學手冊、辦理新生說明會，協助新生適應大學生活，提升學習效能。 5. 設有選課輔導、成績預警、課程TA、課業輔導（office hours）、補救教學、線上教學輔導等多項免費學習輔導，協助學生提升學習成效。 			
備註	<ol style="list-style-type: none"> 1. 本校於民國53年創立，現有生活科技、設計、藝術、旅遊及管理5學院，包含6所23系2學位學程，全校師生約13,000人。 2. 位處高速公路交流道旁，交通便捷、生活機能完善，校園優美典雅，學風溫馨和諧。 3. 備男、女生宿舍共四棟，設備新穎，並有門禁保全及宿舍老師、服務同學。 4. 提供就學貸款、各項獎助學金、減免學雜費之申請及完善工讀制度。 5. 開設跨領域學程及就業學程，並鼓勵學生修讀輔系、雙主修及學習第二專長。 6. 設有師資培育中心，開設中教及幼教教育學程，鼓勵將來有意當老師的在校學生，報考修讀。 7. 教學優良榮獲教育部獎勵102-109年度教學卓越計畫及高教深耕計畫，8年共約3.2億餘元。 8. 連續九年獲得「新一代金點新秀設計競賽」最多獎數的大學，為全國最具代表文創特色大學。 9. 報考室內設計系、視覺傳達設計系、商品設計系、多媒體動畫系、漫畫系、服飾設計管理系、美容造型設計系及生活服務產業系，須具備辨色能力。 10. 實施勞作教育。有關提升學生基本能力（包含專業知能、語文能力及健康體適能等畢業條件），依本校相關法規辦理。 			

學校名稱	遠東科技大學			
學校基本資料	地址：744004 臺南市新市區中華路49號 電話：06-5979566#7005 傳真：06-5977010 網址：https://www.feu.edu.tw			
招生名額	12 名			
分流方式	<input type="checkbox"/> 不分系 <input checked="" type="checkbox"/> 分系			
招生系列	本校共招收 12 名，各系招生名額如下：			
	招生系(組)、學程名稱	志願代碼	招生群別	招生名額
	飛機修護系	02010	動力機械群	4
	資訊工程系	03086	電機與電子群	2
	冷凍空調與能源系	03087	電機與電子群	4
	休閒運動管理系	12045	餐旅群	2
輔導措施	1. 本校提供110學年度新生優渥的獎助學金，並提供各項助學措施協助新生學習，詳細依「遠東科技大學110學年度助學金辦法」辦理。 2. 本校提供各類校內外獎學金、學雜費減免、就學貸款及校內工讀機會，可供學生申請。			
備註	1. 本校以「三創教育之燈塔大學」為定位，強調創意教育、創新教育、創業教育，以培養學生「想得到」能力、「做得出」能力及「賣得掉」能力。亦即以創造力教育為基礎，進一步提升創新技術研發與實務技能，最終以培養學生創業能力為標的。 2. 近年來本校獲獎不斷，摘要說明如下： <ul style="list-style-type: none"> (1) 高教深耕大學：榮獲教育部（107年-111年）高等教育深耕計畫1億5仟餘萬元獎助 (2) 產學聯盟大學：榮獲科技部選為國內具前瞻性發展20所國際產學聯盟補助的大學 (3) 頂尖二十大學：榮獲天下雜誌Cheers選為國內頂尖20辦學卓越的大學 (4) 企業最愛大學：時報周刊調查雲嘉南地區最受企業喜歡科技大學 (5) 台灣最佳大學：本校榮獲2019《遠見雜誌》台灣最佳大學誰當家之推廣及產學收入前20強大學及臺灣專利數第一強 			

學校名稱	元培醫事科技大學			
學校基本資料	地址：300102 新竹市香山區元培街306號 電話：03-5381183 傳真：03-6102214 網址：https://www.ypu.edu.tw			
招生名額	45 名			
分流方式	<input type="checkbox"/> 不分系 <input checked="" type="checkbox"/> 分系			
招生系別	本校共招收 45 名，各系招生名額如下：			
	招生系(組)、學程名稱	志願代碼	招生群別	招生名額
	餐飲管理系	12046	餐旅群	8
	醫學影像暨放射技術系	16037	不分群	10
	醫務管理系健康管理組	16038	不分群	5
	醫學檢驗生物技術系	16039	不分群	5
	護理系	16040	不分群	5
	寵物保健系	16041	不分群	7
	視光系	16042	不分群	3
生物科技暨製藥技術系	16043	不分群	2	
輔導措施	<p>1. 學習輔導：</p> <p>(1) 開設31類學程，增加學生學習經驗。</p> <p>(2) 建立學習成績預警與輔導機制，充分協助提高學習成效。</p> <p>(3) 設置教學助理定時定點進行基礎學科課輔及專業科目實作輔導，對學生予以實質的學習協助。</p> <p>(4) 訂定提升學生就業能力實施辦法，開辦專業技能證照輔導班，提昇學生國家考試及各種證照考照率。</p> <p>(5) 特為繁星入學同學做學涯規劃，出國交流、國外實習或出國競賽等擴展視野。</p> <p>2. 生活輔導：</p> <p>(1) 建置學生個人學習資訊檔案，詳細紀錄學生學習歷程與生活札記分享，並對照課程地圖確認學習成效與就業導向之目標達成。</p> <p>(2) 設立四輔合一輔導平台，分別就學習、生活輔導、心理諮商與生涯就業等四個面向做全方位輔導。</p>			

學校名稱	元培醫事科技大學
備註	<ol style="list-style-type: none"> 1. 修業年限4年，修業期滿成績及格者，授予學士學位。 2. 技職繁星錄取之學生，四年在學期間學業成績達80分以上者，核發四學年比照國立大學學雜費收費標準減免之助學金。 3. 每學期均選送成績優異學生，提供教育部及本校獎補助出國赴日本國際醫療福祉大學、德國施馬卡爾登應用科技大學及瑞士教育集團之大學等合作大學與機構研習進修，技職繁星錄取學生優先輔導選送。 4. 偏遠/離島地區學生得優先申請住宿。宿舍提供空調、網路等設備，並備有雙人套房及雅房供住宿生選擇。 5. 社團活動：擁有多元化社團，除定期舉辦大型活動外，另有成年禮、藝文季等校園特色傳統文化活動。 6. 校內設有元培書城、便利商店、學生實習餐廳及美食街等豐富多樣的選擇供應學生各式餐點小吃。 7. 本校位於新竹市，環境優美，交通便利： <ol style="list-style-type: none"> (1) 客運：搭乘台北（國光、豪泰）及台中（國光）均可直達校門口。 (2) 台鐵：區間車至三姓橋站或新竹站轉公車或YouBike至本校。 (3) 公車：新竹火車站轉乘新竹客運及苗栗客運綠線抵達本校。 (4) 自行開車：二高北上南下至茄苳交流道（103km）處下交流道約僅5分鐘車程（約4km）可抵達本校。

學校名稱	景文科技大學			
學校基本資料	地址：231307 新北市新店區安忠路99號 電話：02-82122000 傳真：02-82122199 網址：https://www.just.edu.tw			
招生名額	49 名			
分流方式	<input type="checkbox"/> 不分系 <input checked="" type="checkbox"/> 分系			
招生系別	本校共招收 49 名，各系招生名額如下：			
	招生系(組)、學程名稱	志願代碼	招生群別	招生名額
	電腦與通訊系	03088	電機與電子群	2
	資訊工程系	03089	電機與電子群	3
	應用外語系英文組	07029	外語群	2
	應用外語系日文組	07030	外語群	5
	視覺傳達設計系視覺設計組	08070	設計群	4
	視覺傳達設計系時尚工藝組	08071	設計群	1
	旅遊管理系航空暨運輸服務管理組	12047	餐旅群	4
	旅遊管理系休閒遊憩管理組	12048	餐旅群	5
	旅遊管理系旅行業經營管理組	12049	餐旅群	4
	餐飲管理系管理組	12050	餐旅群	2
	餐飲管理系廚藝組	12051	餐旅群	6
	餐飲管理系烘焙組	12052	餐旅群	4
旅館管理系	12053	餐旅群	7	
輔導措施	<ol style="list-style-type: none"> 1. 凡透過科技校院繁星計畫聯合甄選招生管道錄取，並以第一志願就讀本校且完成註冊者，頒予獎學金 20,000 元。 2. 舉辦入學體驗營、新生輔導，協助新生熟悉大學生活。 3. 本校實施成績預警制度，適時輔導學習成效不佳之學生。 4. 運用「教學助理制度」，提供課業相關問題之疑難解惑及延伸學習。 5. 學生輔導中心提供個別或團體心理諮商、安排心理測驗服務及相關生涯輔導，協助學生增進自我瞭解，發展個人興趣及性向。 6. 本校專任教師每週排定「office hour」，開放學生請益、解決學習問題。 7. 針對英文能力分級檢定，採分級教學。 8. 鼓勵學生取得專業技能檢定之認證及認照，並頒發獎助學金。 9. 本校實施「教學品質保證制度」，落實教學品質之審核與管控，以確保學生學習效果。 10. 輔導學生建置個人學習資訊檔案「ePortfolio」，並設有職涯發展中心協助學生生涯規劃及職涯輔導。 11. 本校設有入學成績優異獎學金、表現優良獎學金、工讀助學金及急難慰助金等多項獎助學金及工讀機會。 			

學校名稱	景文科技大學
備註	<ol style="list-style-type: none"> 1. 修業年限四年，修業期滿，修滿各系規定應修之科目學分數及能力檢測者，准予畢業並授予學士學位。 2. 本校特別注重產學雙向交流，強化產學合作教學，積極推動學生校外實習與海外實習，與19國156校（單位）海外合作學校簽訂合約，就學國際化。 3. 視覺傳達設計系實作課程及專題製作課程學生須具備獨立操作儀器能力、個人安全維護能力、視覺色彩判定能力、繪圖設計及構想能力且畢業生須參加畢業展，所須費用約8,000元。 4. 旅遊管理系、餐飲管理系、旅館管理系：需校外實習及海外參訪（需自費約76,000元，本費用無法申請就學貸款），本系為餐旅類相關學系，因課程學習及實習需要，就學期間須使用餐飲、旅館相關設備與人直接互動的特性，因此必需具有相當之視覺、聽覺功能、溝通能力、運用肢體操作設備、能迅速移動遠離危險、需久站、能控管自身情緒、具相當之抗壓能力。 5. 學雜費為全國私立科技大學中最低；完善交通，安坑交流道銜接安一路直達本校；備有冷氣、網路等設施完善之學生宿舍，遠到新生優先申請。

學校名稱	中華醫事科技大學			
學校基本資料	地址：717302 臺南市仁德區文華一街89號 電話：06-2674567 傳真：06-2679309 網址：https://www.hwai.edu.tw			
招生名額	33 名			
分流方式	<input type="checkbox"/> 不分系 <input checked="" type="checkbox"/> 分系			
招生系別	本校共招收 33 名，各系招生名額如下：			
	招生系(組)、學程名稱	志願代碼	招生群別	招生名額
	製藥工程系	04015	化工群	1
	食品營養系	10011	食品群	4
	寵物照護與美容系	11038	家政群	2
	幼兒保育系	11039	家政群	1
	餐旅管理系	12054	餐旅群	5
	運動健康與休閒系	12055	餐旅群	2
	語言治療系	16044	不分群	6
	醫學檢驗生物技術系	16045	不分群	6
	護理系	16046	不分群	3
	環境與安全衛生工程系	16047	不分群	1
視光系	16048	不分群	2	
輔導措施	<ol style="list-style-type: none"> 學習預警輔導措施：對學習成效欠佳之學生發出預警通知，由導師或任課教師進行輔導與轉介，以協助學生獲致學習的成效。 諮詢輔導：學務處學生輔導中心聘有專業的諮商心理師和輔導老師，協助學生深入瞭解自我。 學校設有弱勢學生就學及獎優之各項獎助學金，校內並有多項工讀機會。 實施英語能力分級教學，落實分級學習，增強學生外語能力。 本校提供各項輔導，強化學生取得護理師、醫檢師、營養師、食品技師、驗光師、語言治療師等國家考試，且及格率屢創新高，為鼓勵學生取得技術士、專業技能檢定之證照，依通過專業分級表標準，頒發獎勵金。 			
備註	<ol style="list-style-type: none"> 本校特色：以台灣最好的醫事大學為願景，為教育部評定之新進教學卓越科技大學第一名，並獲近7億各項補助款，經費充足，設備新穎，學生就業率95%，全國第五名。 辦學特色：本校重視實務教學，提供全面全學期實習（大部份為帶薪），100%證照，全面開放雙主修或輔系，全校科系符合世界潮流，就業非常容易。 教學與課程：本校各系接受教育部評鑑全數通過，除了理論與實務兼具之外，教師教學經驗豐富。各系亦配合職場需求設置國家證照考場，並協助學生取得國際認可證照。課程結構紮實且多元，學生除了可修雙主修、輔系課程，同時開設多種跨領域學程豐富學生學習，提高就業競爭力。 課外活動與學生社團：學生可自由參加各學生社團，分屬系學會、服務、康樂、才藝、學術、體能等六大性質社團，各社團有專屬辦公室與寬敞學習活動場所，能提供學生多元休閒活動。 國際合作：積極與各國的醫療、觀光、資訊管理、生物科技等領域建立合作關係，同時亦積極鼓勵教師與學生於澳洲、新加坡、美國進行長、短期交流與實習。 寵物美容學士學位學程於110學年度教育部核准更名為寵物照護與美容系。 			

學校名稱	東南科技大學			
學校基本資料	地址：222304 新北市深坑區北深路三段152號 電話：02-86625822-4 傳真：02-26643648 網址：https://www.tnu.edu.tw			
招生名額	37 名			
分流方式	<input type="checkbox"/> 不分系 <input checked="" type="checkbox"/> 分系			
招生系別	本校共招收 37 名，各系招生名額如下：			
	招生系(組)、學程名稱	志願代碼	招生群別	招生名額
	機械工程系	01039	機械群	2
	機械工程系車輛組	02011	動力機械群	4
	電子工程系	03090	電機與電子群	2
	電機工程系	03091	電機與電子群	4
	應用英語系	07031	外語群	3
	數位媒體設計系	08072	設計群	2
	室內設計系	08073	設計群	2
	創意產品設計系	08074	設計群	1
	數位遊戲設計系	08075	設計群	2
	休閒事業管理系	12056	餐旅群	5
	餐旅管理系	12057	餐旅群	6
	數位媒體設計系	15018	藝術群	1
	室內設計系	15019	藝術群	1
創意產品設計系	15020	藝術群	1	
數位遊戲設計系	15021	藝術群	1	
輔導措施	<p>本校結合全人教育的理念，整合各項學生學習資源，全方位輔導學生學習如下：</p> <ol style="list-style-type: none"> 1. 課業學習輔導：包含(1)學習進路定向輔導(2)TA協助課業輔導(3)教師office hours課後輔導。 2. 證照輔導：包含(1)外語能力輔導(2)專業證照輔導(3)資訊能力輔導。 3. 學生實務專題輔導：各系訂有實務專題課程，每年辦理實務專題競賽，鼓勵學生從實作中，培養解決問題的能力。 4. 專業實務實習輔導：為使學生學習能與產業現況契合，實施國內外專業實務實習課程，由學校老師及業師進行輔導。 5. 學生生活輔導：包含(1)關懷輔導(2)缺曠課輔導(3)學生住宿輔導(4)協助辦理獎助學金(5)提供工讀機會(6)輔導學生做好健康管理。 6. 學生社團輔導：本校學生社團性質多元，能以寓教於樂的方式引導學生學習成長。 7. 職涯輔導：為落實學生主動學習並積極規劃未來生涯發展，本校從大一至大四有完整的職涯輔導措施，期使學生能保持與業界的接觸，明白產業對工作職能的要求，提前做好就業的準備。 8. 心理輔導：以導師、諮商中心共同形成學生輔導系統，執行三級預防輔導，實施生命教育、情感教育、性別平等教育等主題教育。 			

學校名稱	東南科技大學
備註	<ol style="list-style-type: none"> 1. 四年學雜費比照國立科技大學收費標準。(學雜費收費標準約：工業類、設計類、藝術類新台幣26,898元、管理類、觀餐類新台幣23,339元) 110學年度學雜費繳納金額以本校公告為準。 2. 全校實施學期、學年或暑期專業實務實習，日間部各系均須依照課程規劃參與校外(內)實習課程。 3. 本校推動「1131學習」即：1張服務證明、1門以上跨領域課程修習、3類證照(外語能力證照、專業能力證照、資訊能力證照)，完成1系修業規定，滿足畢業門檻之要求，才可畢業。 4. 本校訂有「學碩士一貫學程辦法」，最快可於5年內取得學、碩士學位。 5. 本校備有宿舍，歡迎住宿。 6. 本校訂有獎助學金、學雜費減免、急難救助、工讀機會等關懷服務措施，提供符合規定之學生申請。 7. 本校備有學生接駁車，包含：中和、永和、新店、新莊、樹林、土城、捷運忠孝新生站、忠孝復興站、大安站、古亭站、公館站、台北車站等地區。 8. 捷運文湖線木柵站轉車約10分鐘、捷運淡水信義線象山站轉車約15分鐘、捷運板南線台北市政府站轉車約20分鐘即可到達本校。另有多線公車直達，校內設有學生汽車/機車停車場。

學校名稱	德明財經科技大學			
學校基本資料	地址：114011 臺北市內湖區環山路一段56號 電話：02-26585801 傳真：02-27991368 網址：https://www.takming.edu.tw			
招生名額	65 名			
分流方式	<input type="checkbox"/> 不分系 <input checked="" type="checkbox"/> 分系			
招生系別	本校共招收 65 名，各系招生名額如下：			
	招生系(組)、學程名稱	志願代碼	招生群別	招生名額
	財政稅務系	06115	商業與管理群	3
	財務金融系	06116	商業與管理群	11
	企業管理系	06117	商業與管理群	10
	企業管理系時尚經營管理組	06118	商業與管理群	5
	行銷管理系	06119	商業與管理群	8
	資訊管理系	06120	商業與管理群	5
	多媒體設計系	06121	商業與管理群	4
	應用外語系	07032	外語群	3
	應用外語系日文組	07033	外語群	3
行銷管理系國際會展與觀光休閒組	12058	餐旅群	13	
輔導措施	1. 入學前輔導：本校於暑期期間開設免費基礎專業課程先修班（會計學、經濟學、程式設計），以強化學生之基礎能力。 2. 入學後輔導： <ul style="list-style-type: none"> (1) 學習成效不佳學生之預警制度，有期初及期中之雙預警制度。 (2) 課業輔導措施：課程TA 輔導、期中（末）考前基礎專業加強班。 (3) 諮商輔導措施：心理師主動聯繫，經由導師晤談後轉介至諮商輔導中心之成績預警學生，進行個別關懷。 (4) 輔助輔導：生涯諮詢輔導、學科輔導、補救教學等輔導措施。 			

學校名稱	德明財經科技大學
備註	<p>1. 設有「繁星計畫新生入學獎學金」：凡透過本管道就讀之新生，核發獎學金新臺幣10,000元整。</p> <p>2. 設有「四技部優秀新生入學獎學金」：</p> <p> (1) 「拔尖獎學金」：學雜費全免。</p> <p> (2) 「菁英獎學金」：學雜費比照國立大學。</p> <p>3. 設有「深德明心新生入學獎學金」（學期學雜費10%金額作為獎學金）：本校新生出具校友、校友直系親屬、校友配偶、校友（或在校生）之兄弟姐妹證明、本校新生及其直系親屬或兄弟姐妹[2人（含）以上]同時錄取本校且已完成註冊程序入學本校就讀者。請詳參本校招生資訊。</p> <p>4. 備有男女生宿舍，裝置冷氣及網路設備。校內亦有餐廳、便利商店、提款機，方便學生使用。</p> <p>5. 位於臺北市內湖科技園區旁，文湖捷運線之西湖站下車步行約5分鐘到校，在捷運臺北車站、市府站、圓山站、士林站、大直站等均可轉乘接駁公車，交通便利，學校周邊生活機能良好。</p> <p>6. 本校與美國州立曼徹普立敦大學（MSU）及加/英/澳/日/韓/瑞士/新加坡等國簽訂雙聯學制，可同時取得兩地大學文憑。</p> <p>7. 本校與英國西格蘭大學（UWE）簽訂學碩雙聯，畢業就讀該校研究所，一年後取得企管碩士學位。</p> <p>8. 本校優異辦學事蹟：</p> <p>★2017年及2018年企業最愛大學私校財金學群第2名</p> <p>★2020年企業最愛大學私立科大全國第3名，並連續5年蟬聯企業最愛私立科大台北市第1名</p> <p>★榮獲109年度教育部高教深耕計畫補助4,430萬元</p>

學校名稱	南開科技大學			
學校基本資料	地址：542021 南投縣草屯鎮中正路568號 電話：049-2563489轉1309、1328 傳真：049-2567424 網址：https://www.nkut.edu.tw			
招生名額	20 名			
分流方式	<input type="checkbox"/> 不分系 <input checked="" type="checkbox"/> 分系			
招生系列	本校共招收 20 名，各系招生名額如下：			
	招生系(組)、學程名稱	志願代碼	招生群別	招生名額
	自動化工程系	01040	機械群	2
	機械工程系先進車輛組	02012	動力機械群	7
	電機與資訊技術系	03092	電機與電子群	2
	行銷與流通管理系	06122	商業與管理群	2
	長期照顧與管理系	11040	家政群	1
	休閒事業管理系	12059	餐旅群	2
	餐飲管理系	12060	餐旅群	2
多媒體動畫應用系	15022	藝術群	2	
輔導措施	<ol style="list-style-type: none"> 生活暨生涯進路輔導：本校除每週有固定時段之「導師時間」供學生諮詢外，導師亦隨時輔導學生。學務處「身心健康中心」並提供個別諮商、安排生涯進路等相關演講，協助學生增進自我瞭解，發展個人興趣及性向；另教學單位亦配合開設不同進路之相關課程，輔導生涯規劃。 課業輔導：本校專任授課教師每週均排定「office hours」，開放學生請益，以解決學習問題，並配合實施教師課餘時間輔導學生之機制。另外，針對專業課程、核心課程學習成效不佳之學生，實施補救教學，適時給予協助與輔導。 雙聯學制：學生在南開完成二年學業後，申請赴海外姐妹校進修二年可同時取得兩校文憑。 			
備註	<ol style="list-style-type: none"> 本校提供二十萬元入學獎學金（每學期二萬五千元）。 連續十二年榮獲教育部教學卓越大學獎勵，中部科大第一。獲教育部技職再造計畫核定獎勵至2018年止共計5000萬元，全國車輛科系領域唯一，承辦2017臺北世大運選手村餐飲服務，規模臺灣第一。2018、2019全國氫能車大賽蟬聯二屆冠軍。2018海峽兩岸美食文化蒸小碗盃金牌獎。全國旅館盃餐旅服務競賽冠、亞軍。2018首屆兩岸大學生職業技能大賽，榮獲「一等獎」、「二等獎」。連續獲得教育部「2018與2019技職之光」證照達人。 交通便捷，距台中火車站約30分鐘之車程，全航、埔里等客運台中往埔里，彰化客運鹿港、彰化往埔里等路線之班車均在本校設站，北部地區可直接搭乘往埔里之國光客運在本校下車。國道6號下舊正交流道約5分車程即可抵達本校，並提供中彰投縣市多條便捷的校車路線。另十公里免費的台中市108路公車更是以南開科大為起訖站，直通台中火車站及一中商圈，交通十分便捷。 完善的生活設施，校園內設置全家便利商店（全面85折）、美食餐廳及書局等，此外提供現代化冷氣網路套房式宿舍。 			

學校名稱	僑光科技大學			
學校基本資料	地址：407805 臺中市西屯區僑光路100號 電話：04-27016855 傳真：04-24514641 網址：https://www.ocu.edu.tw			
招生名額	69 名			
分流方式	<input type="checkbox"/> 不分系 <input checked="" type="checkbox"/> 分系			
招生系別	本校共招收 69 名，各系招生名額如下：			
	招生系(組)、學程名稱	志願代碼	招生群別	招生名額
	電腦輔助工業設計系機械設計組	01041	機械群	3
	電腦輔助工業設計系產品設計組	02013	動力機械群	3
	資訊科技系	03093	電機與電子群	5
	財務金融系	06123	商業與管理群	6
	企業管理系	06124	商業與管理群	5
	國際貿易系	06125	商業與管理群	6
	行銷與流通管理系	06126	商業與管理群	8
	財經法律系	06127	商業與管理群	1
	多媒體與遊戲設計系	06128	商業與管理群	5
	應用英語系	07034	外語群	5
	生活創意設計系	08076	設計群	4
	觀光與休閒事業管理系	12061	餐旅群	6
	餐飲管理系	12062	餐旅群	6
旅館與會展管理系	12063	餐旅群	5	
生活創意設計系	15023	藝術群	1	
輔導措施	<ol style="list-style-type: none"> 1. 開設多元且完整的學習課程，包含各系專業證照、英語診療、電腦專業證照、中英文寫作能力，以及參加國際競賽所需之專業英語培訓課程等，提升學生專業技能，快樂學習輕鬆就業。 2. 設有創辦人陳積中先生紀念獎學金、陳伯濤董事長獎學金、入學新生獎學金、學業成績優良學生獎學金、身心障礙學生獎助學金，以及有弱勢助學、就學貸款、學雜費減免等就學補助措施提供申辦。創造安心就學環境，嘉勉學生努力向學。 3. 與美國、英國、日本、奧地利、捷克、東南亞及大陸等多所國際知名學校締結為姐妹校，並簽署國際或兩岸學術交流合作協議。讓繁星學生參加交換學生、暑期英語海外遊學，以及舉辦各類型國際研討會等交流活動，提升學生的國際視野和語言能力。 4. 學校宿舍提供164間、873個床位【四人房（9,000元/學期）及六人房（6,900元/學期）】申請，並設有冷氣、網路、交誼廳及閱覽室，經常舉辦聖誕系列、動心點播、迎新送舊、慶生等活動。臺中以外縣市的錄取生，將優先提供校宿機會。 5. 有50多個豐富且多元的社團供學生自由選擇參加，不僅栽培學生適性發展，更能習得多樣才藝，培育領導人才與創新知能，發揮無限潛能，增進就業競爭力。 			

<p>學校名稱</p> <p>備註</p>	<p>僑光科技大學</p> <p>1. 環境優越便利</p> <p>(1) 位鄰逢甲商圈、新光大遠百商圈，可快速抵達交流道及朝馬轉運站，生活機能十分便利。</p> <p>(2) 比鄰台74線快速道路和中山高速公路，高鐵站有接駁車直達本校，並有20多條公車路網行經僑光，學生通勤方便安全無虞。</p> <p>(3) 近鄰水湳經貿園區、中部科學園區與台中工業區，實習與就業機會多。</p> <p>2. 深耕技職教育</p> <p>(1) 僑光創立迄今56年，基於校訓「明誠立信」，首重品格教育，提升學生就業軟實力。</p> <p>(2) 榮獲教育部3,300萬元補助成立全國唯一電競遊戲菁英培訓基地，電競教學與競賽設備全國第一。</p> <p>(3) 辦學卓越，深獲社會肯定，近三年來平均新生註冊率高達94%以上，成為高中職生升學首選。</p> <p>3. 創造就業優勢</p> <p>(1) 首創「客製化就業導向課程模組」，銜接實習與就業，達成畢業即就業。</p> <p>(2) 輔導學生在學取得專業、資訊及中、英文檢定證照，強化學生就業競爭力。</p> <p>(3) 舉辦「在校生實習博覽會」，首開全國大學院校先河，力求學生獲得理想的實習機會。</p>
-----------------------	--

學校名稱	育達科技大學			
學校基本資料	地址：361027 苗栗縣造橋鄉談文村學府路168號 電話：037-651188#1301 傳真：037-652256 網址：https://www.ydu.edu.tw			
招生名額	1 名			
分流方式	<input type="checkbox"/> 不分系 <input checked="" type="checkbox"/> 分系			
招生系別	本校共招收 1 名，各系招生名額如下：			
	招生系(組)、學程名稱	志願代碼	招生群別	招生名額
	物聯網工程與應用學士學位學程	03094	電機與電子群	1
輔導措施	<p>1. 課業輔導</p> <p>(1) 本校專任教師每週均排定「office hours」，開放學生請益，以解決學習問題。</p> <p>(2) 實施期中學業成績預警制度，授課教師於課餘時間提供課業輔導。</p> <p>(3) 針對專業課程、核心課程學習成效不佳之學生，實施補救措施，適時給予協助與輔導。</p> <p>(4) 教學資源納入數位網路學習平台，方便學生隨時隨地上網課前預習，課後複習，並提供師生互動機制，以提升學生學習成效。</p> <p>(5) 針對學生不同專業技術知能與職場對應學習成效有待加強之現象，結合教學輔導資源提供職涯輔導銜接課程。</p> <p>2. 生涯輔導</p> <p>(1) 提供心理諮商，安排心理測驗及生涯輔導，協助同學了解自我，並發展個人興趣。</p> <p>(2) 專業證照考照輔導：輔導考取乙級技術士證照或同等級相關專業證照，並設有獎勵金鼓勵。</p> <p>(3) 導師協助學生建立「學習歷程檔案」，詳細紀錄學生學習歷程，以利生涯規劃。</p> <p>3. 積極培訓參加競賽：本校將以專題分組方式輔導與培訓學生，積極參加國內外相關競賽，提升學生成就感與自信心。</p> <p>4. 提供實習體驗機會：積極洽談廠商，提供短期多元職場體驗，以及配合專才的長期實習機會，提升學生職場就業競爭力。</p> <p>5. 提供高額獎學金。</p>			

學校名稱	育達科技大學
備註	<ol style="list-style-type: none"> 1. 四技日間部新生於110年4月30日前登錄本校達人獎助學金系統並完成就學註冊，大一免費參加育達海外遊學團或獎學金1萬元+愛我育達3千元+愛我苗栗3千元；可再抽電動機車、手機及筆電等抽獎。 2. 110學年度達人獎助學金登錄系統：https://entry.ydu.edu.tw/110expert/。 3. 110學年度新生入學獎學金核發原則詳細內容請至本校招生事務中心網站查詢。 4. 為鼓勵四技日間部新生入學後能持續進行專業技術培訓，以繼續培養優質專業技術，另得申請本校「技藝優良拔尖獎學金」。 5. 學生繳交1份學費，可培養2項以上專業能力，考取3張以上專業證照。 6. 苗栗高鐵站離本校車程8分鐘，可搭乘快捷公車到本校。另於竹南、頭份、苗栗等車站，搭乘苗栗客運可直達本校校區。 7. 校園環境優美、教學設備新穎、社團充滿活力、學習成效優異。 8. 「教學、考證、校外實習、就業」一條龍，畢業生就業率高達84.5%以上。 9. 本校新生統一安排住宿；如家長同意或有其他特殊原因不便住宿，可提出免住宿申請。 10. 本校有證照門檻和實習規定，需達到系上規定，方得畢業。 11. 本校推動雙聯學制，與日本、韓國姐妹校合作，學生繳交台灣學費，4年可取得本校及合作姊妹校學位。

學校名稱	美和科技大學			
學校基本資料	地址：912009 屏東縣內埔鄉美和村屏光路23號 電話：08-7799821分機1 傳真：08-7796078 網址：https://www.meiho.edu.tw			
招生名額	16 名			
分流方式	<input type="checkbox"/> 不分系 <input checked="" type="checkbox"/> 分系			
招生系別	本校共招收 16 名，各系招生名額如下：			
	招生系(組)、學程名稱	志願代碼	招生群別	招生名額
	資訊科技系	03095	電機與電子群	2
	企業管理系	06129	商業與管理群	1
	生物科技系	09011	農業群	1
	美容系	11041	家政群	1
	餐旅管理系	12064	餐旅群	3
	運動與休閒管理系	12065	餐旅群	3
	觀光系	12066	餐旅群	1
	護理系	16049	不分群	2
	社會工作系	16050	不分群	2
輔導措施	<ol style="list-style-type: none"> 1. 修業年限：本校各系修讀時間為4年，各系所將設置研究所銜讀相關辦法，取得相關學位和縮短就讀年限。 2. 學校殊榮：獲教育部教學卓越計畫，獲選商業週刊在全國大學中，畢業生就業率為南部私立大學第1名。 3. 安心就學：針對經濟困難學生提供就學貸款及減免學雜費、工讀助學金、低收入戶家庭學雜費及住宿全免等，並提供各種校內外獎學金供符合規定之學生申請。 4. 安全照護：學校宿舍及校外住宿採取全面安全防護管理，建立學生、學校、家中三方安全輔導管理機制，定期舉辦相關交流活動；宜花東或離島地區學校畢業之新生，可免費住宿。 5. 實習就業：各系均有完善實習機制及生涯輔導規劃系統，協助學生前往產業實習和市場就業，採專業師徒制養成學生畢業即就業。 6. 國際融入：學校建立多國姐妹校，辦理相關國際參訪活動與國際交換學生，培養學生國際移動能力和視野。 7. 社團校隊：多元性社團組織，調劑學生身心及培養品格力；在專業技術技能代表隊上，籌備各系專業代表隊伍及運動技術選手，增進學生實務技術。 8. 儲備軍官：本校設有國軍教育中心，輔導本校學生考核及在地教學，讓本校學生享有課程輔導、戰技訓練、專人培育等服務措施。 			

學校名稱	美和科技大學
備註	<p>「美和科技大學」前身為「美和護理專科學校」，於民國55年奉教育部核准設立招收五專護理科，是臺灣第一所私立護理專科學校；民國79年更名為「美和護理管理專科學校」；民國89年奉准改制升格為「美和技術學院」，民國99年奉准改名為「美和科技大學」。</p> <p>本校發展至今有三學院、五碩士班、十一系，近年來更積極招收外籍生及越南專班，目前本校外籍生人數約300人。目前海外實習更是本校近年來發展的重點，每年均安排學生海外實習，拓展學生國際視野，強化競爭優勢，與新加坡知名珍寶餐飲集團簽約，培訓學生至新加坡實習，建立各國標竿企業之典範，同時在其它系所上，也建立日本、美國、馬來西亞等各國海外實習專案，並依據各年度產業趨勢及學生需求積極持續開發海外實習場所。</p> <p>在現今教學品質的創新上，本校為提高學生產業趨勢「實務能力」、企業就業「市場能力」、學術理論「研究能力」，推動「三力」職能式主題教學和活動，透過理論、實務、參訪、競賽、活動等多元教學型態，提高學生學習動機和成效，養成學生主動學習及實務應用的能力。有鑑於此，在系所專業設備環境融合教學課程，並提供圖書館和系所輔導空間，優化學生學習的生活環境和校園文化。</p>

學校名稱	修平科技大學			
學校基本資料	地址：412406 臺中市大里區工業路11號 電話：04-24961100 傳真：04-24961174 網址：https://www.hust.edu.tw/			
招生名額	23 名			
分流方式	<input type="checkbox"/> 不分系 <input checked="" type="checkbox"/> 分系			
招生系別	本校共招收 23 名，各系招生名額如下：			
	招生系(組)、學程名稱	志願代碼	招生群別	招生名額
	機械工程系	01042	機械群	2
	機械工程系智慧車輛組	02014	動力機械群	20
	觀光與遊憩管理系	12067	餐旅群	1
輔導措施	<p>1. 學習輔導：</p> <p>(1) 本校導師制度完善，建立「師生手足情，合作如家庭」教學環境。</p> <p>(2) 透過學生基本能力檢核試驗強化學生語文及資訊能力。</p> <p>(3) 辦理實習媒合，引介優秀學生至業界優質廠商進行實習。</p> <p>(4) 推動海外實習及海外姊妹校雙聯學制，協助學生大四海外圓夢。</p> <p>2. 生活輔導：</p> <p>(1) 建置E-Portfolio學生學習歷程，記錄學生學習歷程，並對照課程地圖確認學習成效以作為個人就業履歷。</p> <p>(2) 專任教師每週排定「office hours」，協助學生處理生活或課業問題。</p>			
備註	<p>1. 本校109年度高等教育深耕計畫榮獲5400萬經費，較108年度成長37%。</p> <p>2. 2019年遠見雜誌針對國內97所大學調查，本校在「產學合著論文比」此評比項目為第一名。</p> <p>3. 本校學生於2019年陸續於澳門國際創新發明展獲得5金2銀1銅、馬來西亞ITEX國際發明展奪得2金3銀2銅3特別獎及俄羅斯莫斯科阿基米德國際發明展2金牌獎。</p> <p>4. 弱勢助學計畫-包含助學金、生活助學金、急難救助金及住宿優惠等四項，符合規定之學生，可提供補助。</p> <p>5. 本校繁星計畫錄取生，發給助學金新台幣20萬元整，相關規定請參閱本校「新生入學補助實施細則」。</p>			

學校名稱	長庚學校財團法人長庚科技大學			
學校基本資料	林口校區 地址：333324 桃園市龜山鄉文化一路261號 電話：03-2118999轉5533 傳真：03-2118305 網址：https://www.cgust.edu.tw	嘉義校區 地址：613016 嘉義縣朴子市嘉朴路西段2號 電話：05-3628800轉2363 傳真：05-3628232 網址：https://cywww.cgust.edu.tw/		
招生名額	15 名			
分流方式	<input type="checkbox"/> 不分系 <input checked="" type="checkbox"/> 分系			
招生系別	本校共招收 15 名，各系招生名額如下：			
	招生系(組)、學程名稱	志願代碼	招生群別	招生名額
	化妝品應用系	11042	家政群	3
	幼兒保育系	11043	家政群	3
	保健營養系	11044	家政群	3
	護理系(林口校區)	16051	不分群	3
	護理系(嘉義校區)	16052	不分群	3
輔導措施	<ol style="list-style-type: none"> 1. 長庚科技大學提供學生客製化多元輔導。本校辦學績優、經費豐富、資源豐富，輔導菁英學生至國外進修，強化輔導學生順利畢業及就業。 2. 護理系與全台多所醫學中心及醫療體系建教合作，提供數百名在校生「免學費及雜費」獎助學金；採個別或小組教學及課後輔導，透過多元教學策略、評量及臨床實務實習，強化學生基礎學科和專業知能，使之通過相關專業及護理師證照，另提供優良課後討論或閱讀之優質空間與相關設備，協助學生在優質環境下學習。 3. 幼兒保育系除建構學生優質教保知能，另開設托嬰服務、兒童產業兩大模組，並輔導學生取得保母證照，提升就業競爭力。 4. 化妝品應用系依學生來源背景不同，美膚、彩妝技術實務課程採分組教學。並利用課餘時間加強輔導學生參加丙級美容、丙級美髮、乙級美容及取得修飾化妝合格證書。 5. 保健營養系專為繁星計畫學生規劃入學知能及課程銜接、生活、生涯及職涯進路等多元輔導措施，以提升學生發展效益。 			
備註	<p>「辦學最優、企業最愛、就業最強」</p> <ol style="list-style-type: none"> 1. 全校所有系所通過專業學門教育認證。 2. 辦學績效卓越獲社會肯定，連續三年榮獲遠見雜誌評選為醫護類企業最愛大學前三名。 3. 2020年遠見雜誌，名列台灣最佳大學排行榜，技職大學前十強。「教學表現」名列全國大專校院前20強、私立科技大第2名、註冊率全國第2名。 4. 畢業生就業率與工作滿意度高，起薪高，僱主滿意度高；1111人力銀行2020年僱主滿意大學之學群調查，名列醫藥衛生學群，科技校院第三名。 5. 入學新生成績優異且符合資格者，可參加「榮譽學程」並提供百萬獎學金，詳細資訊請見本校網站。http://web.cgust.edu.tw/newcomer/images/NC_Million_DM20200326.pdf 6. 豐富校內工讀助學金、生活助學金及獎助學金超過3仟萬元。 7. 與台塑、長庚醫療體系等產業鏈結，全校學生均有實習課程。 8. 在學期間保證住宿，提供優質住宿環境，四人一室全套衛浴，教學與住宿區免費無線上網，節省就學支出。 			

學校名稱	醒吾科技大學			
學校基本資料	地址：244012 新北市林口區粉寮路一段101號 電話：02-26015310#1203、1202 傳真：02-26011532 網址：https://www.hwu.edu.tw/			
招生名額	26 名			
分流方式	<input type="checkbox"/> 不分系 <input checked="" type="checkbox"/> 分系			
招生系列	本校共招收 26 名，各系招生名額如下：			
	招生系(組)、學程名稱	志願代碼	招生群別	招生名額
	資訊科技應用系	03096	電機與電子群	10
	時尚產業經營管理系	06130	商業與管理群	4
	時尚造形設計系	11045	家政群	4
餐旅管理系	12068	餐旅群	8	
輔導措施	1. 實施學業成績預警制度，授課教師於課餘時間提供課業輔導。 2. 校、系均設有語言及專業證照門檻與相關輔導機制。 3. 諮商輔導中心提供學生心理或情緒相關問題之輔導與協助。 4. 提供學生就學貸款、就學補助及急難救助等補助。			
備註	1. 新生入學獎學金：詳閱本校網頁→招生訊息→就讀意願表→獎學金申請。 2. 本校堅持「實務與證照結合、專業與全人並重」之教育理念，齊心協力衝刺以全面「提升執行力及競爭力、精進教學方法與職能、優化制度流程及強化硬體建設功能」，55年來辦學成效深獲各界肯定： <ul style="list-style-type: none"> (1) 流行藝術學院與三立電視共同成立「醒吾三立影視學院」培養國內外影視音專業人才。 (2) 與伊林娛樂合作成立「醒吾伊林學院」培養國內外模特兒、娛樂綜藝、樂團等專業人才；設計學院開設「寵物產業特色課程」培養未來相關產業之人才。 (3) 優化技職計畫1,700萬元補助，為全國唯一藝術展演類獲第二階段計畫補助學校。 (4) 教育部高教深耕計畫5年3.29億元，高居私立商科科大第一。 3. 與阿里巴巴、伊林娛樂、旺旺中時、三立、東森國際、1111人力銀行、東方文華、君悅、Diamon 犇（米其林級）等300多家企業簽訂合作契約。 4. 學生參與國內外競賽榮獲88金、77銀、72銅及344項優勝共581項競賽獎牌：美國聖地牙哥蛋糕大賽金牌、泰國極限廚師挑戰賽金牌、國際廚藝挑戰賽金牌、金指美業國際競賽金牌、國際盃髮藝美容美睫美甲紋繡比賽冠軍。			

學校名稱	文藻外語大學			
學校基本資料	地址：807679 高雄市三民區民族一路900號 電話：07-3426031#2135 傳真：07-3425360 網址：https://www.wzu.edu.tw			
招生名額	50 名			
分流方式	<input type="checkbox"/> 不分系 <input checked="" type="checkbox"/> 分系			
招生系別	本校共招收 50 名，各系招生名額如下：			
	招生系(組)、學程名稱	志願代碼	招生群別	招生名額
	國際企業管理系	06131	商業與管理群	2
	數位內容應用與管理系	06132	商業與管理群	2
	英國語文系	07035	外語群	6
	法國語文系	07036	外語群	2
	德國語文系	07037	外語群	4
	西班牙語文系	07038	外語群	4
	日本語文系	07039	外語群	10
	應用華語文系	07040	外語群	4
	外語教學系	07041	外語群	5
	翻譯系	07042	外語群	2
	國際事務系	07043	外語群	2
	東南亞學系	07044	外語群	2
傳播藝術系	08077	設計群	3	
傳播藝術系	15024	藝術群	2	
輔導措施	<ol style="list-style-type: none"> 1. 入學前知能（定向）輔導：為使新生熟悉環境，本校開學前舉辦新生導航及英語初戀營活動，全體新生皆須參加。 2. 入學後課業（學習）輔導： <ol style="list-style-type: none"> (1) 由教務處、各學系、各中心一同參與新生入學後課業（學習）輔導。 (2) 輔導學生通過英文及第二外語能力檢定之畢業門檻，對未能通過畢業門檻檢定者，本校提供語言能力診斷與諮商輔導資源，並開設替代課程，提升學生英/外語能力，以符應職場需要。 (3) 每系學生皆須修習24個共同必修英文學分，課程採能力分級制，根據學生的英語能力作適性分班；多元化的上課方式，加強整合學生聽、說、讀、寫、譯五項技能，並了解英語系國家文化背景，活化習得內容，進而與世界接軌。 (4) 鼓勵學生修習證照輔導課程及參與實習課程，以提升專業知能及就業力。 3. 其餘生活輔導：由學務處及吳甦樂教育中心執行新生在校生活輔導工作，如品格教育、獎懲、校園安全、衛生保健及社團參與等。 4. 生（職）涯進路輔導：協助學生至產業界實習及就業媒合，以學生學習歷程檔案（W-Portfolio）及「全校課程地圖」協助學生進行學習與生（職）涯規劃，並定期舉辦生（職）涯講座與輔導。 			

學校名稱	文藻外語大學
備註	<ol style="list-style-type: none"> 1. 跨系合作、相互支援體制健全，課程設計理論與實務並重，學生可選擇各類學程、輔系或雙主修培養第二專長。 2. 與40餘國200餘所學校簽訂學術合作計畫，獲交換生資格者，於出國期間，本校得依出國地區核撥每人每次新台幣五千至五萬元獎助學金，金額依當年度經費狀況核定，藉以提升外語能力，並擴充其生活及文化經驗。另外，為鼓勵本校學生參與國際性活動（如研習、國際競賽等），另訂定相關辦法，得依本校年度經費預算給予全額或部分補助。 3. 各系學生除應完成畢業學分外，均須通過本校或各系訂定之語言能力檢定標準與其他畢業規定，並應完成規定之勞作教育，始得領取學位證書。 4. 設有師資培育中心，學成後均安排至各校實習，大學部學生經甄試後可讀國小師資職前教育課程，本校109年度考取國小正式教師高達52人次，優於全國平均值，師培生表現於全國名列前茅。 5. 109學年度每學期學雜費54,294元，110學年度如有變動，則依教育部核定收費。 6. 新生住宿申請採抽籤方式入住，109學年度每學期住宿費為12,000元；本校亦提供優質校外租屋雲端媒合資訊，協助學生校外租屋，校外住宿費每個月約4,000~6,500元。

學校名稱	華夏科技大學			
學校基本資料	地址：235307 新北市中和區工專路111號 電話：02-89415102 傳真：02-89415192 網址：https://www.hwh.edu.tw/			
招生名額	21 名			
分流方式	<input type="checkbox"/> 不分系 <input checked="" type="checkbox"/> 分系			
招生系列	本校共招收 21 名，各系招生名額如下：			
	招生系(組)、學程名稱	志願代碼	招生群別	招生名額
	機械工程系	01043	機械群	2
	智慧車輛系	02015	動力機械群	2
	電機工程系	03097	電機與電子群	2
	資訊工程系	03098	電機與電子群	2
	建築系	05019	土木與建築群	2
	資訊管理系	06133	商業與管理群	2
	企業管理系	06134	商業與管理群	2
	數位媒體設計系	08078	設計群	2
	室內設計系	08079	設計群	2
化妝品應用系	11046	家政群	3	
輔導措施	<ol style="list-style-type: none"> 1. 本校提供華翔翼圓夢助學、學習輔導及就業輔導，完善弱勢協助機制。 2. 針對業界回饋畢業生就業意見回饋規劃畢業門檻。大學部四年制學生實施英文、服務學習、證照、模擬面試畢業門檻。是門檻設計最務實的學校。 3. 大學部四年制學生，須於畢業前修畢校外實習課程。惟具特殊身分之學生（持有身心障礙手冊者、陸生、僑生、外籍生）得免修。合作實習廠商如德州儀器、日月光、碩邦、德微、新泰、華冠、微星、特力屋、微星、佰龍、南亞、遊戲橘子、太古汽車、馬自達、賓士、伊莉莎白雅頓、法商sisley、佐登妮絲等多為國內知名廠商。 4. 本校與英國Middlesex 大學、Sunderland 大學、紐西蘭Victoria理工學院、美國加州國際企業大學（CIBU）合作雙聯學制。目前設計學院有學生繼續在英國倫敦設計學院研究所深造。 5. 2020MC黃金盃、2018美髮美容世界協會（OMC）、2018TIRT全能機器人國際邀請賽、「構宅青年_青年社會住宅全國空間設計競賽」、「中建海峽盃」海峽兩岸大學生實體建構大賽、2017金點新秀設計獎、2016亞洲機器人運動競技大賽…學生在各項國內外比賽踴躍參與，屢獲大獎。 			
備註	<ol style="list-style-type: none"> 1. 本校各系皆具特色，如機械系著重機電整合實務與應用及機械設計製造；電機系著重能源科技與智慧生活科技；資工系著重APP設計與應用及網路技術與管理科技；智慧車輛系著重於汽車修護實務技術及電動車輛實務技術；資管系著重智慧商務管理應用及智慧生活應用；企管系著重觀光餐旅與門市服務及數位行銷；建築系著重數位構築與文創設計及永續環境暨智慧建築設計應用；數媒系著重電競/遊戲設計與影視/動畫製作；室設系著重全人關懷空間設計及健康環境技術規劃；妝應系著重整體造型設計與美容妝品科技。 2. 本校位於新北市中和區，搭乘捷運【中和新蘆線南勢角站】下車步行約10分鐘即可到校，另有圓通雅筑免費接駁車（2號出口）及UBike（4號出口）到站即到校；或搭乘公車242、249、670直達本校。 			

學校名稱	慈濟學校財團法人慈濟科技大學			
學校基本資料	地址：970046 花蓮縣花蓮市建國路二段880號 電話：03-8572158 傳真：03-8465770 網址：https://www.tcust.edu.tw			
招生名額	15 名			
分流方式	<input type="checkbox"/> 不分系 <input checked="" type="checkbox"/> 分系			
招生系別	本校共招收 15 名，各系招生名額如下：			
	招生系(組)、學程名稱	志願代碼	招生群別	招生名額
	資訊科技與管理系	03099	電機與電子群	2
	行銷與流通管理系	06135	商業與管理群	2
	醫務暨健康管理系	16053	不分群	2
	醫學影像暨放射科學系 護理系	16054 16055	不分群 不分群	4 5
輔導措施	1. 針對英文能力分級檢定，採分級教學。 2. 期中考學業成績預警制度，並提供課業輔導。 3. 鼓勵學生取得技術士、專業技能檢定之證照，頒發優渥獎勵金。 4. 學務處及學生諮商暨生涯輔導中心提供學生生活輔導（生理健康、社團、差勤等問題諮商）和心理（情緒）、生涯規劃諮商等。			
備註	1. 108學年度大專校院教學品質服務計畫評鑑結果：專業類系所全數通過。 2. 106學年度科技大學校務類評鑑結果：通過。 3. 本校榮獲109年教育部高等教育深耕計畫補助4,853萬元。 4. 本校榮獲教育部107~110年度跨領域瑞智樂活技優實作教育計劃補助1,800萬元。 5. 依據教育部規定修業年限四年，修業期滿成績及格者，本校授予學士學位。 6. 男女生兼收。 7. 宿舍、教室備有冷氣。 8. 收費項目及標準依據教育部學雜費收費標準。109學年度本校學費：36,680元，雜費：8,080元，提供參考。 9. 本校提供下列獎助學金：（1）揚帆啟航助學金：針對低收入、中低收入或五級弱勢學生，本校提供四年免繳學雜費之助學計劃。（2）急難助學金：凡學生家庭突發重大變故，致影響其生活與學業時，均可獲直接協助。（3）績優學生獎學金：學生成績優良達規定標準者，可獲得獎助。（4）成績優秀新生入學獎學金：最高獎助可包含學費、雜費、學校住宿費、學校餐廳用餐及每月生活費最高 5,000 元。各獎助項目請詳見本校招生組網頁。 10. 符合本校各項清寒獎學金資格的學生，經相關會議審查通過，可提供本校學生餐廳免費用餐及學生宿舍免費住宿。 11. 本校學生依學校規定穿著制服。 12. 本校擁有豐富且多樣的國際交流活動，亦補助學生參加國際交流的經費，補助最高可達四萬元。			

學校名稱	致理科技大學			
學校基本資料	地址：220305 新北市板橋區文化路1段313號 電話：02-22576167轉1279 傳真：02-22588928 網址：https://www.chihlee.edu.tw			
招生名額	65 名			
分流方式	<input type="checkbox"/> 不分系 <input checked="" type="checkbox"/> 分系			
招生系別	本校共招收 65 名，各系招生名額如下：			
	招生系(組)、學程名稱	志願代碼	招生群別	招生名額
	企業管理系	06136	商業與管理群	7
	財務金融系	06137	商業與管理群	7
	會計資訊系	06138	商業與管理群	7
	行銷與流通管理系	06139	商業與管理群	5
	國際貿易系	06140	商業與管理群	6
	資訊管理系	06141	商業與管理群	7
	商務科技管理系	06142	商業與管理群	5
	應用英語系	07045	外語群	7
	應用日語系	07046	外語群	5
	多媒體設計系	08080	設計群	5
	休閒遊憩管理系	12069	餐旅群	4
輔導措施	<ol style="list-style-type: none"> 本校為繁星計畫學生規劃有完整的入學前知能及課程銜接輔導、入學後課業輔導、生活輔導、生涯及職涯進路輔導等多元生涯、學涯、職涯輔導措施。 就讀期間，提供繁星計畫學生： <ol style="list-style-type: none"> (1) 宿舍進住：學生就讀期間，符合住校資格者，得依分配順序優先進住學校宿舍。 (2) 工讀機會：學生就讀期間，得依個人意願優先在本校各單位工讀。 (3) 優先就業機會：學生畢業後，如成績優異，將優先推薦予本校各系簽訂有「就業守護神」合約之廠商安排就業。 (4) 三節返家津貼：學生就讀本校期間，三節返家交通費可檢據全額補助。 本校每年均辦理選送優秀學生赴海外留學、研修、研習、實習及國際志工服務等海外交流活動。 			

學校名稱	致理科技大學
備註	<p>1. 本校辦學績效卓著，榮獲多項佳績與殊榮：</p> <p>(1) 連續多年榮獲天下《Cheers》雜誌、遠見雜誌、時報週刊及1111人力銀行調查「企業最愛大學」。</p> <p>(2) 連續10（97~106）年榮獲教育部「獎勵科技大學及技術學院教學卓越計畫」、107-111年教育部「高等教育深耕計畫」及友善校園、品德教育、生命教育等績優學校之殊榮。</p> <p>(3) 商務管理學院榮獲華文商管教育認證組織「全院通過」商管學院認證，全台唯一最長5年期限。</p> <p>(4) 商貿外語學院榮獲台灣評鑑協會教學品質服務計畫5年認證佳績。</p> <p>(5) 創新設計學院榮獲中華工程教育學會（IEET）6年國際教育認證佳績。</p> <p>(6) 連續多年榮獲技專校院專業證照暨多益證照總張數全國第1名。</p> <p>2. 緊鄰捷運板南線新埔站、新北環狀線新埔民生站（板橋站）、板橋火車站及高鐵站，並有多線公車停靠，交通極為便捷。</p> <p>3. 校園無線上網，且提供多項雲端教學及學習平台，各教室均設有e化數位教學設備及冷氣，教學環境優良。</p> <p>4. 英文採能力分班教學。</p> <p>5. 本校學雜費依據教育部核定之私立學校收費標準辦理。</p> <p>6. 提供各班學業成績前三名學生獎學金、在校生手足、校友及其親屬就讀本校獎助金、證照獎勵金、熱心公益獎學金及校內外各項獎助學金申請。</p> <p>7. 對於經濟不利學生，除有急難紓困及弱勢學生助學計畫外，尚有各項工讀機會可供申請，及可申辦減免學雜費、就學貸款、學費分期付款等。</p>

學校名稱	宏國德霖科技大學			
學校基本資料	地址：236302 新北市土城區青雲路380巷1號 電話：02-22733567轉688-695 傳真：02-22611492 網址：https://www.hdut.edu.tw			
招生名額	13 名			
分流方式	<input type="checkbox"/> 不分系 <input checked="" type="checkbox"/> 分系			
招生系別	本校共招收 13 名，各系招生名額如下：			
	招生系(組)、學程名稱	志願代碼	招生群別	招生名額
	機械工程系	01044	機械群	1
	資訊工程系	03100	電機與電子群	2
	電腦與通訊工程系	03101	電機與電子群	1
	土木工程系	05020	土木與建築群	1
	應用英語系	07047	外語群	1
	室內設計系	08081	設計群	2
	創意產品設計系	08082	設計群	1
	餐旅管理系	12070	餐旅群	2
	餐飲廚藝系	12071	餐旅群	1
	休閒事業管理系	12072	餐旅群	1
輔導措施	<ol style="list-style-type: none"> 1. 辦理大專及技專校院就業（學）課程計畫，直接與業界接軌，增加學生實務經驗。 2. 提供績優學生赴國外合作學校遊學，豐富國際視野。 3. 辦理國際產業、學術交流，提供赴國外（日本、新加坡、澳洲、美國）實習與遊學機會。 4. 積極輔導學生考取專業證照，以提升技能。 5. 建置學生個人學習資訊檔案，詳細紀錄學生學習歷程，以確認學習成效與就業導向。 6. 提昇學生資訊及英語能力，加強其升學及就業競爭力，實施資訊能力及英語能力畢業門檻。 7. 實施成績預警制度，並針對課業成績不佳學生進行輔導，以提昇學習成效。 			
備註	<ol style="list-style-type: none"> 1. 修業年限4年，修業期滿成績及格者授予學士學位。 2. 本校坐擁數位森林學園，環境清幽舒適美觀，軟硬體設備完善，寬頻網路設施，教室全面空調。 3. 為促進產學合作，掌握產業脈動，全力設置各類專業中心，目前已有高速網路中心、國際會議中心、外語情境中心、體適能中心、中西餐廚藝教室、烘焙廚藝教室、實習廚房、餐廳、旅館及餐旅大樓等。 4. 設置多元的圖書資訊及電子期刊資料庫，提供e化的學習環境。 5. 為獎勵優秀學生及協助清寒學生，本校設有多項優秀獎學金及弱勢學生助學計畫（中低收入、緊急紓困、優秀清寒、生活學習助學金）等，另有政府、法人及慈善團體提供的各式優秀獎助學金，詳見本校獎助學金資訊網。 6. 備有汽機車停車場、24小時免費上網，餐廳設施極佳，備有自助餐、美食街及露天咖啡座。 7. 交通便捷，鄰近北二高中和、土城交流道，可搭乘聯營公車231、262、245、656、657及275正線直達學校。 8. 捷運搭乘BL板南線至海山站由3號出口，轉乘聯營公車656到學校。 			

學校名稱	亞東技術學院			
學校基本資料	地址：220303 新北市板橋區四川路二段58號 電話：02-77387708 傳真：02-89670149 網址：https://www.oit.edu.tw			
招生名額	47 名			
分流方式	<input type="checkbox"/> 不分系 <input checked="" type="checkbox"/> 分系			
招生系別	本校共招收 47 名，各系招生名額如下：			
	招生系(組)、學程名稱	志願代碼	招生群別	招生名額
	機械工程系	01045	機械群	4
	機械工程系汽車組	02016	動力機械群	3
	通訊工程系	02017	動力機械群	4
	電機工程系	03102	電機與電子群	6
	電子工程系	03103	電機與電子群	6
	資訊管理系	03104	電機與電子群	4
	行銷與流通管理系	06143	商業與管理群	4
	工商業設計系	08083	設計群	4
	材料與纖維系織品服裝設計組	11047	家政群	4
	醫務管理系	16056	不分群	4
工業管理系	16057	不分群	4	
輔導措施	<ol style="list-style-type: none"> 1. 繁星入學新生完成註冊後，發給獎學金每名一萬元整。 2. 就讀期間，提供學生： <ol style="list-style-type: none"> (1) 宿舍資訊：就讀期間皆可申請，並依學生住宿輔導及管理辦法，辦理資格審核及分配相關事宜。 (2) 提供工讀機會與工讀金：學生就讀期間，得依個人意願找尋本校各單位工讀。 3. 實施學習成績預警機制，針對課業需加強協助同學，對其情緒壓力抒解或讀書方法策略，予以適時輔導。 4. 專任教師每週排定公告OFFICE HOURS時間，開放學生請益以解決學習問題，教師採取個別指導學生，包括課業或生活上問題，以補強團體教學不足。 5. 學務處及學生輔導中心提供學生生活輔導（生理健康、社團、差勤等問題諮商）和心理（情緒）、生涯規劃諮商等。 6. 本校為鼓勵學生多元特色發展，提供雙主修、輔系及校內轉系之彈性措施。 			
備註	<ol style="list-style-type: none"> 1. 本校學雜費之繳納標準，參酌教育部規定配合辦理。 2. 提供各項學雜費減免、就學貸款、工讀助學金及各項獎學金。 3. 獎學金之發給，依本校「優秀成績入學獎學金辦法」相關規定；最新獎學金資訊請洽本校網頁相關辦法與公告。 4. 為強化就業力，本校實施學生基本能力指標，未通過者須修習相關補救課程。 5. 亞東擁有多元的遠東關係企業事業體，提供國內外實習與就業機會，成為培育拔尖人才的搖籃。 6. 本校交通便捷： <ol style="list-style-type: none"> (1) 捷運板南線「亞東醫院」站第2或3號出口，步行3分鐘即可達本校。 (2) 高鐵、台鐵：於板橋站下車，轉乘捷運板南線二站即可到校。 			

學校名稱	國立屏東大學			
學校基本資料	地址：900391 屏東縣屏東市民生路4之18號 電話：08-7663800#11303、11302 傳真：08-7229527 網址：https://www.nptu.edu.tw			
招生名額	28 名			
分流方式	<input type="checkbox"/> 不分系 <input checked="" type="checkbox"/> 分系			
招生系別	本校共招收 28 名，各系招生名額如下：			
	招生系(組)、學程名稱	志願代碼	招生群別	招生名額
	電腦與通訊學系	03105	電機與電子群	3
	資訊工程學系	03106	電機與電子群	2
	資訊管理學系	06144	商業與管理群	2
	國際貿易學系	06145	商業與管理群	2
	企業管理學系	06146	商業與管理群	2
	財務金融學系	06147	商業與管理群	3
	會計學系	06148	商業與管理群	2
	不動產經營學系	06149	商業與管理群	2
	休閒事業經營學系	06150	商業與管理群	2
	商業自動化與管理學系	06151	商業與管理群	2
	行銷與流通管理學系	06152	商業與管理群	2
應用日語學系	07048	外語群	2	
應用英語學系	07049	外語群	2	
輔導措施	<ol style="list-style-type: none"> 生涯輔導：新生訓練、導師制度、生涯及就業輔導。 教學輔導：課輔小老師課業諮詢、學生課業預警暨輔導制度、資訊增能暨認證班課程（國際性認證、國家認證、民間企業認證）、英語檢定課程、英文教師課後輔導及相關學習輔導資源。 助學獎勵：本校設有多項獎助學金供學業績優或清寒學生申請，請參閱：http://www.act.nptu.edu.tw。 在校期間考取相關證照，可依本校獎勵辦法申請獎勵金。 錄取本校之學生欲修讀教育學程者，可依規定提出申請參加遴選，通過者得修習教育學程，相關資訊請參閱：http://www.cte.nptu.edu.tw。 本校配合築夢展翼弱勢翻轉計畫，針對弱勢學生提供多項獎學金補助，請參閱：http://www.staf.nptu.edu.tw。 			

學校名稱	國立屏東大學
備註	<ol style="list-style-type: none"> 1. 本校由原屏東商業技術學院與屏東教育大學合校，是一所高教、技職與師培多元教育體系融合的特色優質大學。 2. 本校計三校區：民生校區（900391屏東市民生路4-18號）、屏商校區（900392屏東市民生東路51號）、屏師校區（900393屏東市林森路1號）。位於屏東市區，交通便利，生活機能方便。 3. 本校設有管理學院、資訊學院、教育學院、人文社會學院、理學院、國際暨創新學院、大武山學院及師資培育中心，提供學生跨領域、跨體系修課之機會。 4. 國際貿易學系、企業管理學系、財務金融學系、會計學系、不動產經營學系、休閒事業經營學系、行銷與流通管理學系及商業自動化與管理學系隸屬於管理學院，以培養理論與實務兼備的商管專業人才為目標。 5. 電腦與通訊學系、資訊工程學系與資訊管理學系隸屬於資訊學院，以培養具備專業知識及實務能力之資訊科技人才為目標。 6. 應用日語學系與應用英語學系隸屬於人文社會學院，應用日語學系以培育企業所須之日語經貿人才為目標，應用英語學系以培養應用外語人才；同時訓練學生具備商業的專業知識為目標。 7. 有關專業證照及英文檢定專業門檻等相關規定，請參閱本校各學系網站。

附錄二 高中職學校代碼表

代碼	校名
臺北市	
100	國立師大附中
101	市立大同高中
102	市立大直高中
103	市立大理高中
104	市立中山女中
105	市立中正高中
106	市立內湖高中
107	市立北一女中
108	市立永春高中
109	市立成功中學
110	市立成淵高中
111	市立百齡高中
112	市立西松高中
113	市立和平高中
114	市立明倫高中
115	市立松山高中
116	市立南港高中
117	市立建國中學
118	市立復興高中
119	市立景美女中
120	市立華江高中
121	市立陽明高中
122	市立萬芳高中
123	市立麗山高中
124	市立士林高商
125	市立大安高工
126	市立內湖高工
127	市立木柵高工
128	市立松山工農
129	市立松山家商
130	市立南港高工
131	私立大同高中
132	私立大誠高中
133	私立中興中學
134	私立文德女中
135	私立方濟中學
136	私立立人高中
137	私立再興中學
138	私立延平中學
139	私立東山高中
140	私立金甌女中
141	私立泰北高中
142	臺北市私立協和祐德高級中學
143	私立強恕中學
144	私立景文高中
145	私立華興中學
146	私立開平餐飲
147	私立達人女中
148	私立滬江高中
149	私立衛理女中
150	臺北市靜修高中

代碼	校名
151	私立薇閣高中
152	臺北市幼華高中
155	臺北市普林思頓高中
157	私立東方工商
158	私立惇敘工商
159	私立喬治工商
160	私立華岡藝校
161	臺北市開南高中
162	私立稻江高商
163	私立稻江護家
164	市立中崙高中
165	市立育成高中
166	市立南湖高中
167	私立復興實驗高中
168	國立政大附中
170	私立志仁中學進修學校
171	私立南華高中進修學校
172	臺北市私立奎山實驗高級中學
173	國立臺灣戲曲學院附設高職部
新北市	
180	市立新北高中
181	市立中和高中
182	市立林口高中
183	市立板橋高中
184	市立泰山高中
185	國立華僑高級中等學校
186	市立新店高中
187	市立新莊高中
188	市立三重商工
189	市立新北高工
190	市立淡水商工
191	市立瑞芳高工
192	市立三民高中
193	市立三重高中
194	市立永平高中
195	市立石碇高中
196	市立安康高中
197	市立秀峰高中
198	市立明德高中
199	市立金山高中
200	市立海山高中
201	市立清水高中
202	市立樹林高中
203	市立錦和高中
204	市立雙溪高中
205	市立鶯歌工商
206	財團法人中華高中
207	私立及人高中
208	私立光仁高中
209	私立竹林高中
210	私立東海高中

代碼	校名
211	私立金陵女中
212	財團法人南山高中
213	財團法人恆毅高中
214	私立徐匯高中
215	私立格致高中
216	財團法人崇光女中
217	私立崇義高中
218	私立淡江高中
219	私立聖心女中
220	私立醒吾高中
221	財團法人辭修高中
222	私立中華商海
223	私立南強工商
224	私立能仁家商
225	私立清傳高商
226	私立莊敬工家
227	私立復興商工
228	私立智光商工
229	私立開明工商
230	私立穀保家商
231	私立樹人家商
232	私立豫章工商
235	私立光華高商進修學校
236	私立康橋高中
237	市立丹鳳高中
238	市立竹圍高中
239	私立時雨高中
240	市立光復高中
241	新北市裕德高級中等學校
242	市立北大高級中學
243	市立樟樹國際實中
244	新北市林口康橋國際高中
基隆市	
250	國立基隆女中
251	國立基隆高中
252	國立海洋大學附屬基隆海事
253	國立基隆商工
254	市立中山高中
255	市立安樂高中
256	市立暖暖高中
257	私立二信高中
258	輔大聖心高中
259	私立光隆家商
260	私立培德工家
261	市立八斗高中
宜蘭縣	
270	國立宜蘭高中
271	國立羅東高中
272	國立蘭陽女中
273	國立宜蘭高商

代碼	校名
274	國立頭城家商
275	國立羅東高工
276	國立羅東高商
277	國立蘇澳海事
278	縣立南澳高中
279	私立中道高中
280	私立慧燈高中
283	縣立慈心華德福實中
桃園市	
300	國立中央大學附屬中壢高中
301	市立內壢高中
302	市立武陵高中
303	市立桃園高中
304	市立陽明高中
305	市立揚梅高中
306	市立中壢家商
307	市立中壢高商
308	國立北科大附屬桃園農工
309	市立龍潭高中
310	市立平鎮高中
311	市立永豐高中
312	市立南崁高中
313	私立大華高中
314	私立六和高中
315	私立光啟高中
316	桃園市治平高中
317	私立漢英高中
318	桃園市振聲高中
319	桃園市啟英高中
320	桃園市復旦高中
321	桃園市新興高中
322	桃園市大興高中
323	私立方曙商工
324	私立永平工商
325	私立成功工商
326	私立至善高中
327	桃園市育達高中
328	桃園市清華高中
329	市立大溪高中
332	市立壽山高中
333	市立觀音高中
334	市立大園國際高中
335	市立新屋高級中等學校
336	私立宏德進修學校
337	誠正中學桃園分校
新竹市	
350	國立科學工業園區實驗高中
351	國立新竹女中
352	國立新竹高中
353	國立新竹高工

代碼	校名
354	國立新竹高商
355	市立成德高中
356	市立香山高中
357	私立光復高中
358	私立磐石高中
359	私立曙光女中
360	私立世界高中
361	市立建功高中
新竹縣	
380	國立竹北高中
381	國立竹東高中
382	國立關西高中
383	縣立湖口高中
384	私立忠信高中
385	私立義民高中
386	私立內思高工
387	私立仰德高中
388	私立東泰高中
389	誠正中學
390	縣立六家高級中學
苗栗縣	
400	國立竹南高中
401	國立卓蘭高中
402	國立苗栗高中
403	國立苑裡高中
404	國立大湖農工
405	國立苗栗高商
406	國立苗栗農工
407	縣立苑裡高中
408	縣立興華高中
409	私立大成高中
410	私立君毅高中
411	私立建臺高中
412	私立中興商工
413	私立育民工家
414	私立賢德工商
415	私立龍德家商
416	私立全人實驗高中
417	縣立三義高中
418	縣立大同高中
臺中市	
430	市立文華高中
431	市立臺中一中
432	市立臺中二中
433	市立臺中女中
434	市立臺中家商
435	市立臺中高工
436	國立興大附農
437	市立西苑高中
438	市立忠明高中
439	市立惠文高中
440	私立宜寧高中
441	私立明德高中

代碼	校名
442	私立新民高中
443	私立衛道高中
444	私立曉明女中
445	私立嶺東高中
446	私立東大附中
447	財團法人光華高工
449	市立東山高中
460	市立大甲高中
461	國立興大附中
462	市立清水高中
463	市立豐原高中
464	市立大甲高工
465	市立沙鹿高工
466	市立東勢高工
467	市立豐原高商
468	市立霧峰農工
469	市立中港高中
470	市立后綜高中
471	市立長億高中
472	市立新社高中
473	私立大明高中
474	私立弘文高中
475	私立立人高中
476	私立玉山高中
477	私立明台高中
478	私立明道高中
479	私立青年高中
480	私立致用高中
481	私立華盛頓高中
482	私立慈明高中
483	私立僑泰高中
484	私立嘉陽高中
485	市立大里高中
486	財團法人常春藤高中
488	國立中科實驗高級中學
489	私立葳格高中
490	私立磊川華德福實驗教育學校
491	市立龍津高中
492	華德福大地實驗學校
彰化縣	
500	國立員林高中
501	國立鹿港高中
502	國立溪湖高中
503	國立彰化女中
504	國立彰化高中
505	國立二林工商
506	國立北斗家商
507	國立永靖高工
508	國立秀水高工
509	國立員林家商
510	國立員林農工
511	國立員林崇實高工
512	國立彰師附工
513	國立彰化高商
514	私立文興高中

代碼	校名
515	財團法人正德高中
516	縣立彰化藝術高中
517	私立精誠高中
518	私立達德商工
519	私立大慶商工
520	縣立二林高中
521	縣立田中高中
522	縣立成功高中
523	縣立和美高中
525	國立二林工商進校分校
526	誠正中學彰化分校
南投縣	
540	國立中興高中
541	國立竹山高中
542	國立南投高中
543	國立暨大附中
544	國立仁愛高農
545	國立水里商工
546	國立南投高商
547	國立埔里高工
548	國立草屯商工
549	私立同德家商
550	私立三育高中
551	縣立旭光高中
552	私立五育高中
553	私立弘明實驗高中
554	私立普台高中
雲林縣	
560	國立斗六高中
561	國立北港高中
562	國立虎尾高中
563	國立土庫商工
564	國立斗六家商
565	國立北港農工
566	國立西螺農工
567	國立虎尾農工
568	縣立斗南高中
569	縣立麥寮高中
570	私立文生高中
571	私立正心高中
572	私立永年高中
573	私立巨人高中
574	雲林縣維多利亞實驗高中
575	私立揚子高中
576	財團法人義峰高中
577	私立大成商工
578	私立大德工商
580	福智高中
581	縣立古坑華德福實驗高級中學
582	縣立蔦松藝術高中
嘉義市	
590	國立嘉義女中
591	國立嘉義高中

代碼	校名
592	國立華南高商
593	國立嘉義家職
594	國立嘉義高工
595	國立嘉義高商
596	私立仁義高中
597	私立宏仁女中
598	私立嘉華高中
599	私立輔仁高中
600	私立興華高中
602	私立立仁高中
603	私立東吳工家
嘉義縣	
620	國立東石高中
621	國立民雄農工
622	私立同濟高中
623	私立協同高中
624	縣立永慶高中
625	私立協志工商
626	私立弘德工商
627	私立萬能工商
628	縣立竹崎高中
629	國立新港藝術高中
臺南市	
640	國立臺南一中
641	國立臺南二中
642	國立臺南女中
643	國立家齊高中
644	國立臺南海事
645	國立臺南高商
646	臺南市光華高中
647	私立長榮女中
648	私立長榮高中
649	財團法人慈濟高中
650	私立崑山高中
651	財團法人聖功女中
652	私立德光高中
653	私立瀛海高中
654	私立六信高中
655	私立亞洲餐旅
656	私立南英商工
657	私立慈幼工商
658	市立南寧高中
659	市立土城高中
660	國立成大附工進修學校
670	國立北門高中
671	國立後壁高中
672	國立善化高中
673	國立新化高中
674	國立新營高中
675	國立新豐高中
676	國立北門農工
677	國立臺南高工
678	國立臺南大學附中
679	國立玉井工商

代碼	校名
680	國立白河商工
681	國立曾文家商
682	國立曾文農工
683	國立新化高工
684	國立新營高工
685	市立大灣高中
686	私立明達高中
687	私立南光高中
688	私立港明高中
690	私立新榮高中
691	私立鳳和高中
692	私立黎明高中
693	臺南市興國高中
695	私立育德工家
697	私立陽明工商
698	市立永仁高中
699	國立南科國際實驗高中
700	私立樹德高中進修學校
高雄市	
710	國立高師大附中
711	市立三民高中
712	市立小港高中
713	市立中山高中
714	市立中正高中
715	市立左營高中
716	市立前鎮高中
717	市立高雄女中
718	市立高雄中學
719	市立新莊高中
720	市立瑞祥高中
721	市立鼓山高中
722	市立三民家商
723	市立中正高工
724	市立海青工商
725	市立高雄高工
726	市立高雄高商
727	私立大榮高中
728	私立立志高中
729	私立明誠高中
730	國立中山大學附屬國光高中
731	私立復華高中
732	天主教道明中學
733	私立三信家商
734	私立中華藝校
736	私立高鳳工家
737	私立國際商工
738	私立樹德家商
739	市立新興高中
740	市立楠梓高中
750	國立岡山高中
751	國立旗美高中
752	國立鳳山高中
753	國立鳳新高中
754	國立岡山農工

代碼	校名
755	國立旗山農工
756	國立鳳山商工
757	市立仁武高中
758	市立六龜高中
759	市立文山高中
760	市立林園高中
761	市立路竹高中
762	市立福誠高中
763	私立正義高中
764	財團法人普門中學
765	財團法人新光高中
766	私立中山工商
767	私立高英工商
769	私立高苑工商
771	私立華德工家
772	私立旗美商工
773	明陽中學
774	私立義大國際高中
775	國立大餐大附屬餐旅中學
776	南海月光實驗學校
屏東縣	
790	國立屏東女中
791	國立屏東高中
792	國立潮州高中
793	國立內埔農工
794	國立立冬高農
795	國立東港海事
796	國立屏東高工
797	國立恆春工商
798	私立美和高中
799	私立陸興高中
801	私立日新工商
802	私立民生家商
803	縣立東港高中
804	財團法人屏榮高中
805	私立華洲工家
806	縣立大同高中
807	縣立來義高中
808	縣立枋寮高中
809	國立屏北高中
臺東縣	
820	國立臺東女中
821	國立臺東高中
822	國立臺東大學附屬體育高中
823	國立臺東高商
824	國立臺東專科學校附設高職部
825	國立成功商水
826	國立關山工商
827	縣立蘭嶼高中
828	私立育仁高中
829	私立公東高工
830	臺東縣均一高中

代碼	校名
花蓮縣	
840	國立玉里高中
841	國立花蓮女中
842	國立花蓮高中
843	國立光復商工
844	國立花蓮高工
845	國立花蓮高商
846	國立花蓮高農
847	私立四維高中
848	私立海星高中
849	財團法人慈濟大學附中
850	花蓮縣上騰工商
852	花蓮縣立體育高中
853	縣立南平中學
854	私立正德高中進修學校
澎湖縣	
870	國立馬公高中
871	國立澎湖海事水產
金門縣	
880	國立金門高中
882	國立金門農工
連江縣	
891	國立馬祖高中
同等學力(含肄業生)	
900	高級中等學校肄業僅未修習最後一年，休學、退學或重讀二年以上
901	高級中等學校肄業修滿最後一年上學期，休學或退學一年以上
902	高級中等學校肄業修滿規定年限後，因故未能畢業
903	五專肄業修滿三年級下學期後，休學或退學一年以上
904	五專肄業修讀四或五年級期間休學或退學，或修滿規定年限，因故未能畢業
905	依藝術教育法實施一貫制學制肄業，其修業情形符合同等學力之規定
906	高級中等學校及職業進修(補習)學校或實用技能學程(班)三年級結業
907	高中程度以上學力鑑定(別)考試通過
908	高普考或相當等級之特種考試及格
909	持大陸高中肄業文憑，符合大陸地區學歷採認辦法規定並有入學大學同等學力認定標準第一款所列情形

代碼	校名
910	取得丙級技術士證後，從事相關工作經驗五年以上
911	取得乙級技術士證後，從事相關工作經驗二年以上
912	取得甲級技術士證
913	年滿規定年紀且修滿規定課程之學分數
914	空大選修生修畢40學分以上
915	符合高級中等以下教育階段非學校型態實驗教育實施條例規定
其他	
950	陸軍專科學校
951	臺北市立啟明學校
952	臺北市立臺北特殊教育學校
953	臺北市立啟聰學校
954	新北市立新北特殊教育學校
955	國立基隆特殊教育學校
956	國立宜蘭特殊教育學校
957	桃園市立桃園特殊教育學校
958	國立苗栗特殊教育學校
959	臺中市立臺中特殊教育學校
960	臺中市立啟明學校
961	臺中市立啟聰學校
962	臺中市私立惠明盲校
963	國立南投特殊教育學校
964	國立和美實驗學校
965	國立彰化特殊教育學校
966	國立雲林特殊教育學校
967	國立嘉義特殊教育學校
968	國立臺南特殊教育學校
969	國立臺南大學附屬啟聰學校
970	高雄市立成功特殊教育學校
971	高雄市立高雄特殊教育學校
972	高雄市立楠梓特殊教育學校
973	國立花蓮特殊教育學校
975	臺北市立文山特殊教育學校
976	高雄市立仁武特殊教育學校
977	國立新竹特殊教育學校
978	國立屏東特殊教育學校
979	國立臺東大學附屬特殊教育學校
980	中正預校
990	大陸東莞台商子弟學校
991	厚德補校
992	勵德補校
999	漏列學校或其他

附錄三 報名考生科（組）、學程代碼與報名群別表

※考生畢（肄）業科（組）、學程別若無代碼者請填選「999」。

代碼	科別	代碼	科別	代碼	科別	代碼	科別
01 機械群		03 電機與電子群		05 土木與建築群		07 外語群	
【專業群(職業)科】		【專業群(職業)科】		【專業群(職業)科】		【專業群(職業)科】	
110	機械科	198	電機科	273	土木科	688	應用外語科(英文組)
111	模具科	199	電子科	274	建築科	689	應用外語科(日文組)
112	製圖科	200	資訊科	275	消防工程科	690	外語群其他科別
113	鑄造科	201	控制科	276	空間測繪科	【綜合高中】	
114	板金科	202	冷凍空調科	277	土木與建築群其他科別	693	應用日語
115	配管科	203	航空電子科	【綜合高中】		699	應用英語
116	機械木模科	205	電機空調科	280	建築技術	704	外語群其他學程
117	機電科	206	電機與電子群其他科別	281	營建技術		
118	生物產業機電科	【綜合高中】		283	建築製圖		
119	機工科	208	電子技術	285	土木建築技術		
121	電腦機械製圖科	209	資訊技術	286	土木與建築群其他學程		
122	機械群其他科別	210	電機技術	【實用技能學程】			
【綜合高中】		211	機電技術	291	營造技術科		
125	機械技術	217	資訊電子	292	電腦繪圖科		
129	電腦輔助機械	220	電機電子技術	293	土木與建築群其他科別		
134	電腦製圖	224	電機電子	06 商業與管理群		08 設計群	
136	機械	226	電機與電子群其他學程	【專業群(職業)科】		【專業群(職業)科】	
137	生物產業機電	【實用技能學程】		371	商業經營科	306	金屬工藝科
138	機械群其他學程	230	水電技術科	372	國際貿易科	307	室內空間設計科
【實用技能學程】		231	視聽電子修護科	373	會計事務科	308	美工科
142	機械修護科	232	電機修護科	374	資料處理科	309	家具木工科
147	模具技術科	233	家電技術科	376	航運管理科	310	圖文傳播科
148	電腦繪圖科	234	微電腦修護科	377	流通管理科	311	陶瓷工程科
149	機械加工科	235	冷凍空調技術科	379	農產行銷科	312	家具設計科
151	機械板金科	240	電機與電子群其他科別	380	電子商務科	313	廣告設計科
152	機械群其他科別			381	電競經營科	314	室內設計科
02 動力機械群		04 化工群		382	商管群其他科別	315	美術工藝科
【專業群(職業)科】		【專業群(職業)科】		【綜合高中】		316	多媒體設計科
158	汽車科	248	化工科	384	資訊應用	317	多媒體應用科
159	重機科	249	染整科	385	商業服務	318	設計群其他科別
160	農業機械科	250	紡織科	386	流通服務	【綜合高中】	
161	飛機修護科	252	化工群其他科別	388	商業事務	322	多媒體製作
162	汽車修護科	【綜合高中】		393	電子商務	325	商業設計
163	動力機械科	256	化工技術	394	會計事務	327	家具技術
164	軌道車輛科	258	衛生化工	395	國際貿易	328	設計科技
165	動力機械群其他科別	259	化工	396	商業經營	329	美術設計
【綜合高中】		260	化工群其他學程	397	資料處理	330	多媒體設計
167	汽車技術	【實用技能學程】		401	商管群其他學程	334	廣告設計
176	動力機械群其他學程	266	化工技術科	【實用技能學程】		335	室內設計
【實用技能學程】		268	化工群其他科別	410	廣告技術科	336	美工
183	汽車修護科			411	商業事務科	337	室內空間設計
186	汽車電機科			412	商用資訊科	341	設計群其他學程
187	塗裝技術科			414	文書處理科	【實用技能學程】	
189	機車修護科			415	銷售事務科	356	服裝製作科
191	動力機械群其他科別			416	多媒體技術科	358	裝潢技術科
				417	商管群其他科別	359	廣告技術科
						360	設計群其他科別

代碼	科別	代碼	科別	代碼	科別	代碼	科別
09 農業群		11 家政群		13 水產群		15 藝術群	
【專業群(職業)科】		【專業群(職業)科】		【專業群(職業)科】		【專業群(職業)科】	
537	農場經營科	496	家政科	589	漁業科	657	音樂科
538	畜產保健科	497	服裝科	590	水產養殖科	658	西樂科
539	森林科	498	美容科	591	水產群其他科別	659	國樂科
540	園藝科	499	幼兒保育科	【綜合高中】		660	舞蹈科
541	造園科	500	時尚模特兒科	595	水產養殖	661	美術科
542	野生動物保育科	501	照顧服務科	596	水產群其他學程	662	影劇科
543	農業群其他科別	502	流行服飾科	【實用技能學程】		663	電影電視科
【綜合高中】		503	時尚造型科	598	休閒漁業科	664	表演藝術科
547	園藝技術	504	家政群其他科別	599	水產養殖技術科	665	戲劇科
551	畜產保健	【綜合高中】		601	水產群其他科別	667	時尚工藝科
552	園藝與休閒	507	服裝設計			668	多媒體動畫科
555	農業群其他學程	509	時尚設計			669	歌仔戲科
【實用技能學程】		510	美容			672	劇場藝術科
560	農業技術科	513	幼兒保育			673	客家戲科
561	園藝技術科	514	幼老福利			674	戲曲音樂科
563	寵物經營科	515	美容美髮			675	京劇科
565	茶葉技術科	516	時尚造型			677	民俗技藝科
567	造園技術科	517	家政群其他學程			678	藝術群其他科別
568	休閒農業科	【實用技能學程】				【綜合高中】	
569	農業群其他科別	522	美髮技術科			681	原住民藝能
		523	美顏技術科			682	表演藝術
		524	美髮造型科			683	藝術群其他學程
		525	美容造型科			【實用技能學程】	
		526	家政群其他科別			684	表演技術科
						685	影劇技術科
						686	藝術群其他科別
10 食品群		12 餐旅群		14 海事群			
【專業群(職業)科】		【專業群(職業)科】		【專業群(職業)科】			
425	食品加工科	610	觀光事業科	572	航海科		
426	食品科	611	餐飲管理科	573	輪機科		
427	水產食品科	612	餐飲服務科	574	海事群其他科別		
428	烘焙科	613	餐旅管理科	【綜合高中】			
429	食品群其他科別	615	餐旅群其他科別	577	漁業		
【綜合高中】		【綜合高中】		578	海事群其他學程		
434	食品加工	618	餐飲技術	【實用技能學程】			
435	食品群其他學程	621	休閒事務	583	船舶機電科		
【實用技能學程】		622	觀光事務	586	海事群其他科別		
481	食品經營科	623	觀光事業				
482	烘焙食品科	624	觀光餐飲				
485	食品群其他科別	628	運動休閒				
		629	運動與休閒管理				
		632	餐飲服務				
		633	餐飲管理				
		636	食品烘焙				
		637	餐旅群其他學程				
		【實用技能學程】					
		640	烘焙食品科				
		641	餐飲技術科				
		642	中餐廚師科				
		644	旅遊事務科				
		646	烹調技術科				
		648	觀光事務科				
		649	餐旅群其他科別				

附錄四 招生群別、校系（組）、學程、名額及志願代碼表

招生群別	校名	系(組)、學程名稱	志願代碼	名額
01 機械群	國立臺灣科技大學	機械工程系	01001	12
	國立雲林科技大學	機械工程系	01002	2
	國立雲林科技大學	工業工程與管理系	01003	5
	國立屏東科技大學	生物機電工程系	01004	5
	國立臺北科技大學	機械工程系	01005	6
	國立高雄科技大學	機械工程系	01006	1
	國立高雄科技大學	機械工程系智能系統與控制組	01007	1
	國立高雄科技大學	機械工程系微奈米技術組	01008	1
	國立高雄科技大學	模具工程系	01009	1
	國立高雄科技大學	模具工程系光電模具組	01010	1
	國立高雄科技大學	模具工程系精微模具組	01011	1
	國立高雄科技大學	環境與安全衛生工程系	01012	14
	國立高雄科技大學	機電工程系精密機械組	01013	9
	國立高雄科技大學	機電工程系智慧自動化組	01014	9
	國立高雄科技大學	造船及海洋工程系	01015	3
	國立虎尾科技大學	機械與電腦輔助工程系	01016	3
	國立虎尾科技大學	材料科學與工程系	01017	3
	國立虎尾科技大學	機械設計工程系	01018	3
	國立虎尾科技大學	自動化工程系	01019	3
	國立虎尾科技大學	飛機工程系機械組	01020	3
	國立勤益科技大學	機械工程系	01021	5
	南臺科技大學	機械工程系自動化控制組	01022	6
	南臺科技大學	機械工程系微奈米技術組	01023	6
	崑山科技大學	機械工程系精密機械設計組	01024	2
	崑山科技大學	機械工程系智慧製造組	01025	2
	崑山科技大學	機械工程系機電綠能組	01026	2
	崑山科技大學	環境工程系	01027	2
	嘉藥學校財團法人嘉南藥理大學	環境工程與科學系環境應用組	01028	1
	龍華科技大學	機械工程系	01029	10
	明新科技大學	機械工程系	01030	4
	正修科技大學	機械工程系精密設計製造組	01031	5
	建國科技大學	機械工程系	01032	3
	建國科技大學	自動化工程系	01033	1
	明志科技大學	機械工程系精密機械組	01034	2
	明志科技大學	機械工程系光機電組	01035	3
	明志科技大學	環境與安全衛生工程系	01036	2
	明志科技大學	材料工程系	01037	3
	高苑科技大學	機械與自動化工程系	01038	3
	東南科技大學	機械工程系	01039	2
	南開科技大學	自動化工程系	01040	2
	僑光科技大學	電腦輔助工業設計系機械設計組	01041	3
	修平科技大學	機械工程系	01042	2
	華夏科技大學	機械工程系	01043	2
	宏國德霖科技大學	機械工程系	01044	1
	亞東技術學院	機械工程系	01045	4
01 機械群招生名額合計				164

招生群別	校名	系(組)、學程名稱	志願代碼	名額
02 動力機械群	國立臺北科技大學	車輛工程系	02001	2
	國立虎尾科技大學	動力機械工程系	02002	3
	國立虎尾科技大學	車輛工程系	02003	3
	南臺科技大學	機械工程系先進車輛組	02004	5
	崑山科技大學	機械工程系智慧車輛組	02005	6
	健行科技大學	工業管理系	02006	2
	正修科技大學	機械工程系機電組	02007	8
	建國科技大學	機械工程系先進車輛組	02008	3
	明志科技大學	機械工程系車輛組	02009	2
	遠東科技大學	飛機修護系	02010	4
	東南科技大學	機械工程系車輛組	02011	4
	南開科技大學	機械工程系先進車輛組	02012	7
	僑光科技大學	電腦輔助工業設計系產品設計組	02013	3
	修平科技大學	機械工程系智慧車輛組	02014	20
	華夏科技大學	智慧車輛系	02015	2
	亞東技術學院	機械工程系汽車組	02016	3
	亞東技術學院	通訊工程系	02017	4
02 動力機械群招生名額合計				81
03 電機與電子群	國立臺灣科技大學	電子工程系	03001	11
	國立臺灣科技大學	電機工程系	03002	10
	國立臺灣科技大學	資訊工程系	03003	6
	國立雲林科技大學	電機工程系	03004	6
	國立雲林科技大學	電子工程系	03005	7
	國立雲林科技大學	資訊工程系	03006	5
	國立屏東科技大學	資訊管理系	03007	5
	國立臺北科技大學	電機工程系	03008	6
	國立臺北科技大學	能源與冷凍空調工程系	03009	4
	國立臺北科技大學	電子工程系	03010	5
	國立臺北科技大學	資訊工程系	03011	3
	國立臺北科技大學	光電工程系	03012	6
	國立高雄科技大學	電機工程系	03013	3
	國立高雄科技大學	電子工程系電子組	03014	1
	國立高雄科技大學	電子工程系電信與系統組	03015	1
	國立高雄科技大學	電子工程系資訊組	03016	1
	國立高雄科技大學	資訊工程系	03017	3
	國立高雄科技大學	電子工程系	03018	10
	國立高雄科技大學	電腦與通訊工程系	03019	11
	國立高雄科技大學	半導體工程系	03020	4
	國立高雄科技大學	電訊工程系	03021	4
	國立虎尾科技大學	電機工程系	03022	3
	國立虎尾科技大學	光電工程系	03023	3
	國立虎尾科技大學	飛機工程系航空電子組	03024	3
	國立虎尾科技大學	資訊工程系	03025	3
	國立虎尾科技大學	電子工程系	03026	2
	國立澎湖科技大學	電機工程系	03027	1
	國立澎湖科技大學	電信工程系	03028	3
	國立澎湖科技大學	資訊工程系	03029	2

招生群別	校名	系(組)、學程名稱	志願代碼	名額
	國立勤益科技大學	冷凍空調與能源系能源應用組	03030	1
	國立勤益科技大學	冷凍空調與能源系環境控制組	03031	2
	國立勤益科技大學	電機工程系	03032	5
	國立勤益科技大學	電子工程系積體電路與系統應用組	03033	1
	國立勤益科技大學	電子工程系網路多媒體暨遊戲機組	03034	2
	國立勤益科技大學	電子工程系智慧機器人組	03035	2
	國立勤益科技大學	資訊工程系	03036	4
	國立臺北護理健康大學	資訊管理系	03037	10
	國立臺中科技大學	資訊工程系	03038	1
	國立臺中科技大學	人工智慧應用工程學士學位學程	03039	1
	國立臺中科技大學	智慧生產工程系	03040	2
	朝陽科技大學	資訊工程系	03041	5
	朝陽科技大學	資訊與通訊系	03042	6
	南臺科技大學	電機工程系控制與晶片組	03043	5
	南臺科技大學	電機工程系生醫電子系統組	03044	4
	南臺科技大學	電機工程系電能資訊組	03045	5
	南臺科技大學	光電工程系	03046	5
	南臺科技大學	電子工程系	03047	8
	南臺科技大學	資訊工程系	03048	5
	崑山科技大學	電機工程系	03049	2
	崑山科技大學	電機工程系自動化電控組	03050	2
	崑山科技大學	電子工程系	03051	2
	崑山科技大學	智慧機器人工程系	03052	3
	崑山科技大學	資訊工程系	03053	3
	嘉藥學校財團法人嘉南藥理大學	環境工程與科學系環境科技組	03054	1
	嘉藥學校財團法人嘉南藥理大學	公共安全及消防系	03055	2
	樹德科技大學	電腦與通訊系	03056	4
	樹德科技大學	資訊工程系	03057	1
	龍華科技大學	電機工程系	03058	10
	龍華科技大學	電子工程系	03059	8
	龍華科技大學	資訊網路工程系	03060	8
	龍華科技大學	多媒體與遊戲發展科學系	03061	6
	明新科技大學	電機工程系	03062	6
	明新科技大學	電子工程系	03063	5
	明新科技大學	光電工程系	03064	2
	明新科技大學	資訊工程系	03065	4
	弘光科技大學	資訊工程系	03066	1
	健行科技大學	資訊工程系	03067	5
	正修科技大學	電子工程系	03068	5
	正修科技大學	電機工程系	03069	6
	正修科技大學	資訊工程系	03070	5
	建國科技大學	電機工程系	03071	1
	建國科技大學	電子工程系	03072	2
	明志科技大學	電機工程系	03073	4
	明志科技大學	電子工程系	03074	3
	高苑科技大學	電機工程系	03075	2
	高苑科技大學	智慧科技應用系	03076	3

招生群別	校名	系(組)、學程名稱	志願代碼	名額
	聖約翰科技大學	電機工程系	03077	4
	聖約翰科技大學	資訊工程系	03078	4
	嶺東科技大學	資訊科技系行動與系統應用組	03079	4
	嶺東科技大學	資訊科技系智慧聯網互動科技應用組	03080	4
	嶺東科技大學	資訊科技系網路管理與雲端應用組	03081	3
	中國科技大學	資訊工程系(台北校區)	03082	2
	中國科技大學	資訊工程系(新竹校區)	03083	1
	中臺科技大學	資訊管理系	03084	3
	中臺科技大學	人工智慧健康管理系	03085	2
	遠東科技大學	資訊工程系	03086	2
	遠東科技大學	冷凍空調與能源系	03087	4
	景文科技大學	電腦與通訊系	03088	2
	景文科技大學	資訊工程系	03089	3
	東南科技大學	電子工程系	03090	2
	東南科技大學	電機工程系	03091	4
	南開科技大學	電機與資訊技術系	03092	2
	僑光科技大學	資訊科技系	03093	5
	育達科技大學	物聯網工程與應用學士學位學程	03094	1
	美和科技大學	資訊科技系	03095	2
	醒吾科技大學	資訊科技應用系	03096	10
	華夏科技大學	電機工程系	03097	2
	華夏科技大學	資訊工程系	03098	2
	慈濟學校財團法人慈濟科技大學	資訊科技與管理系	03099	2
	宏國德霖科技大學	資訊工程系	03100	2
	宏國德霖科技大學	電腦與通訊工程系	03101	1
	亞東技術學院	電機工程系	03102	6
	亞東技術學院	電子工程系	03103	6
	亞東技術學院	資訊管理系	03104	4
	國立屏東大學	電腦與通訊學系	03105	3
	國立屏東大學	資訊工程學系	03106	2
03 電機與電子群招生名額合計				406
04 化工群	國立臺灣科技大學	材料科學與工程系	04001	4
	國立臺灣科技大學	化學工程系	04002	1
	國立雲林科技大學	環境與安全衛生工程系	04003	6
	國立雲林科技大學	化學工程與材料工程系	04004	4
	國立臺北科技大學	化學工程與生物科技系	04005	9
	國立臺北科技大學	分子科學與工程系	04006	4
	國立高雄科技大學	化學工程與材料工程系	04007	3
	國立高雄科技大學	海洋環境工程系	04008	3
	國立虎尾科技大學	生物科技系	04009	2
	國立勤益科技大學	化工與材料工程系	04010	5
	朝陽科技大學	應用化學系	04011	4
	朝陽科技大學	環境工程與管理系	04012	4
	明新科技大學	化學工程與材料科技系	04013	2
	明志科技大學	化學工程系	04014	2
	中華醫事科技大學	製藥工程系	04015	1
04 化工群招生名額合計				54

招生群別	校名	系(組)、學程名稱	志願代碼	名額
05 土木與 建築群	國立臺灣科技大學	營建工程系	05001	5
	國立臺灣科技大學	建築系	05002	4
	國立雲林科技大學	營建工程系	05003	6
	國立雲林科技大學	建築與室內設計系建築組	05004	2
	國立屏東科技大學	水土保持系	05005	5
	國立臺北科技大學	土木工程系	05006	5
	國立臺北科技大學	建築系	05007	2
	國立高雄科技大學	土木工程系	05008	3
	國立高雄科技大學	營建工程系	05009	13
	朝陽科技大學	營建工程系	05010	5
	朝陽科技大學	建築系建築組	05011	5
	健行科技大學	土木工程系	05012	1
	正修科技大學	土木與空間資訊系	05013	4
	正修科技大學	建築與室內設計系建築設計組	05014	4
	高苑科技大學	土木工程系	05015	2
	大仁科技大學	消防安全學士學位學程	05016	3
	中國科技大學	建築系(台北校區)	05017	3
	中國科技大學	土木與防災系(台北校區)	05018	2
	華夏科技大學	建築系	05019	2
	宏國德霖科技大學	土木工程系	05020	1
05 土木與建築群招生名額合計				77
06 商業與 管理群	國立臺灣科技大學	工業管理系	06001	7
	國立臺灣科技大學	企業管理系	06002	17
	國立臺灣科技大學	資訊管理系	06003	8
	國立雲林科技大學	企業管理系	06004	4
	國立雲林科技大學	資訊管理系	06005	4
	國立雲林科技大學	財務金融系	06006	4
	國立雲林科技大學	會計系	06007	4
	國立雲林科技大學	國際管理學士學位學程	06008	3
	國立屏東科技大學	企業管理系	06009	5
	國立屏東科技大學	財務金融國際學士學位學程	06010	5
	國立臺北科技大學	經營管理系	06011	3
	國立臺北科技大學	資訊與財金管理系	06012	5
	國立高雄科技大學	國際企業系	06013	3
	國立高雄科技大學	企業管理系	06014	2
	國立高雄科技大學	資訊管理系	06015	7
	國立高雄科技大學	運籌管理系	06016	8
	國立高雄科技大學	行銷與流通管理系	06017	8
	國立高雄科技大學	風險管理與保險系	06018	5
	國立高雄科技大學	會計資訊系	06019	8
	國立高雄科技大學	金融資訊系	06020	3
	國立高雄科技大學	財政稅務系	06021	2
	國立高雄科技大學	觀光管理系	06022	3
	國立高雄科技大學	智慧商務系	06023	3
	國立高雄科技大學	金融系	06024	8
	國立高雄科技大學	財務管理系	06025	7
	國立高雄科技大學	海洋休閒管理系	06026	3

招生群別	校名	系(組)、學程名稱	志願代碼	名額
	國立高雄科技大學	人力資源發展系	06027	2
	國立虎尾科技大學	工業管理系	06028	2
	國立虎尾科技大學	資訊管理系	06029	1
	國立虎尾科技大學	企業管理系	06030	3
	國立虎尾科技大學	財務金融系	06031	1
	國立澎湖科技大學	資訊管理系	06032	2
	國立澎湖科技大學	行銷與物流管理系	06033	2
	國立澎湖科技大學	海洋遊憩系	06034	2
	國立勤益科技大學	工業工程與管理系	06035	5
	國立勤益科技大學	企業管理系	06036	4
	國立勤益科技大學	流通管理系	06037	3
	國立勤益科技大學	資訊管理系	06038	3
	國立臺北護理健康大學	健康事業管理系	06039	9
	國立高雄餐旅大學	餐旅暨會展行銷管理系	06040	5
	國立臺中科技大學	財政稅務系	06041	3
	國立臺中科技大學	財務金融系	06042	3
	國立臺中科技大學	會計資訊系	06043	3
	國立臺中科技大學	應用統計系	06044	1
	國立臺中科技大學	休閒事業經營系	06045	3
	國立臺中科技大學	保險金融管理系	06046	3
	國立臺中科技大學	流通管理系	06047	3
	國立臺中科技大學	資訊管理系	06048	4
	國立臺中科技大學	企業管理系	06049	3
	國立臺中科技大學	國際貿易與經營系	06050	2
	國立臺北商業大學	會計資訊系(臺北校區)	06051	8
	國立臺北商業大學	財務金融系(臺北校區)	06052	7
	國立臺北商業大學	財政稅務系(臺北校區)	06053	7
	國立臺北商業大學	國際商務系(臺北校區)	06054	7
	國立臺北商業大學	企業管理系(臺北校區)	06055	7
	國立臺北商業大學	資訊管理系(臺北校區)	06056	7
	朝陽科技大學	財務金融系	06057	4
	朝陽科技大學	企業管理系	06058	5
	朝陽科技大學	保險金融管理系	06059	5
	朝陽科技大學	會計系	06060	7
	朝陽科技大學	行銷與流通管理系	06061	4
	朝陽科技大學	銀髮產業管理系	06062	4
	朝陽科技大學	資訊管理系資訊管理組	06063	5
	南臺科技大學	工業管理與資訊系電子商務組	06064	3
	南臺科技大學	資訊管理系	06065	6
	南臺科技大學	企業管理系	06066	3
	南臺科技大學	行銷與流通管理系	06067	4
	南臺科技大學	休閒事業管理系	06068	3
	南臺科技大學	國際企業系	06069	3
	南臺科技大學	財務金融系	06070	5
	崑山科技大學	企業管理系	06071	3
	崑山科技大學	資訊管理系	06072	2
	崑山科技大學	資訊管理系智慧商務組	06073	3

招生群別	校名	系(組)、學程名稱	志願代碼	名額
	樹德科技大學	行銷管理系	06074	2
	樹德科技大學	流通管理系	06075	2
	樹德科技大學	企業管理系	06076	5
	樹德科技大學	金融管理系	06077	3
	樹德科技大學	資訊管理系	06078	2
	龍華科技大學	企業管理系	06079	5
	龍華科技大學	資訊管理系	06080	8
	龍華科技大學	工業管理系	06081	3
	明新科技大學	資訊管理系	06082	5
	明新科技大學	行銷與流通管理系	06083	4
	明新科技大學	企業管理系	06084	3
	弘光科技大學	多媒體遊戲發展與應用系	06085	2
	弘光科技大學	國際溝通英語系	06086	2
	健行科技大學	行銷與流通管理系	06087	2
	健行科技大學	資訊管理系	06088	3
	正修科技大學	企業管理系	06089	3
	正修科技大學	資訊管理系	06090	4
	正修科技大學	金融管理系	06091	3
	建國科技大學	國際企業管理系	06092	1
	明志科技大學	工業工程與管理系	06093	4
	明志科技大學	經營管理系	06094	4
	高苑科技大學	數位經營管理系	06095	1
	嶺東科技大學	企業管理系	06096	5
	嶺東科技大學	行銷與流通管理系	06097	8
	嶺東科技大學	國際企業系	06098	7
	嶺東科技大學	財務金融系	06099	2
	嶺東科技大學	會計資訊系會計資訊組	06100	1
	嶺東科技大學	會計資訊系財政稅務組	06101	1
	嶺東科技大學	資訊管理系資訊管理應用組	06102	2
	嶺東科技大學	資訊管理系數位生活設計組	06103	2
	中國科技大學	企業管理系(台北校區)	06104	2
	中國科技大學	企業管理系航空暨運輸服務管理組(台北校區)	06105	1
	中國科技大學	國際商務系(台北校區)	06106	2
	中國科技大學	財務金融系(台北校區)	06107	2
	中國科技大學	行銷與流通管理系(台北校區)	06108	2
	中國科技大學	資訊管理系(台北校區)	06109	2
	中國科技大學	行銷與流通管理系(新竹校區)	06110	1
	中臺科技大學	行銷管理系	06111	4
	中臺科技大學	經營管理系	06112	2
	台南應用科技大學	財務金融系	06113	1
	台南應用科技大學	資訊管理系娛樂與網路應用組	06114	1
	德明財經科技大學	財政稅務系	06115	3
	德明財經科技大學	財務金融系	06116	11
	德明財經科技大學	企業管理系	06117	10
	德明財經科技大學	企業管理系時尚經營管理組	06118	5
	德明財經科技大學	行銷管理系	06119	8
	德明財經科技大學	資訊管理系	06120	5

招生群別	校名	系(組)、學程名稱	志願代碼	名額
	德明財經科技大學	多媒體設計系	06121	4
	南開科技大學	行銷與流通管理系	06122	2
	僑光科技大學	財務金融系	06123	6
	僑光科技大學	企業管理系	06124	5
	僑光科技大學	國際貿易系	06125	6
	僑光科技大學	行銷與流通管理系	06126	8
	僑光科技大學	財經法律系	06127	1
	僑光科技大學	多媒體與遊戲設計系	06128	5
	美和科技大學	企業管理系	06129	1
	醒吾科技大學	時尚產業經營管理系	06130	4
	文藻外語大學	國際企業管理系	06131	2
	文藻外語大學	數位內容應用與管理系	06132	2
	華夏科技大學	資訊管理系	06133	2
	華夏科技大學	企業管理系	06134	2
	慈濟學校財團法人慈濟科技大學	行銷與流通管理系	06135	2
	致理科技大學	企業管理系	06136	7
	致理科技大學	財務金融系	06137	7
	致理科技大學	會計資訊系	06138	7
	致理科技大學	行銷與流通管理系	06139	5
	致理科技大學	國際貿易系	06140	6
	致理科技大學	資訊管理系	06141	7
	致理科技大學	商務科技管理系	06142	5
	亞東技術學院	行銷與流通管理系	06143	4
	國立屏東大學	資訊管理學系	06144	2
	國立屏東大學	國際貿易學系	06145	2
	國立屏東大學	企業管理學系	06146	2
	國立屏東大學	財務金融學系	06147	3
	國立屏東大學	會計學系	06148	2
	國立屏東大學	不動產經營學系	06149	2
	國立屏東大學	休閒事業經營學系	06150	2
	國立屏東大學	商業自動化與管理學系	06151	2
	國立屏東大學	行銷與流通管理學系	06152	2
06 商業與管理群招生名額合計				603
07 外語群	國立臺灣科技大學	應用外語系	07001	8
	國立雲林科技大學	應用外語系	07002	3
	國立屏東科技大學	休閒運動健康系	07003	5
	國立臺北科技大學	應用英文系	07004	3
	國立高雄科技大學	應用英語系	07005	9
	國立高雄科技大學	應用日語系	07006	10
	國立高雄科技大學	應用德語系	07007	5
	國立虎尾科技大學	應用外語系	07008	2
	國立澎湖科技大學	應用外語系	07009	4
	國立勤益科技大學	應用英語系	07010	2
	國立臺北護理健康大學	語言治療與聽力學系	07011	5
	國立高雄餐旅大學	應用英語系	07012	4
	國立臺中科技大學	應用英語系	07013	2
	國立臺中科技大學	應用日語系	07014	2

招生群別	校名	系(組)、學程名稱	志願代碼	名額
	國立臺中科技大學	應用中文系	07015	1
	國立臺北商業大學	應用外語系(臺北校區)	07016	7
	朝陽科技大學	休閒事業管理系	07017	3
	朝陽科技大學	應用英語系	07018	5
	南臺科技大學	應用日語系	07019	3
	嘉藥學校財團法人嘉南藥理大學	應用外語系應用英文組	07020	2
	嘉藥學校財團法人嘉南藥理大學	應用外語系應用日文組	07021	3
	樹德科技大學	應用外語系	07022	2
	龍華科技大學	應用外語系	07023	3
	建國科技大學	應用外語系	07024	2
	嶺東科技大學	應用外語系	07025	2
	嶺東科技大學	應用外語系應用日語組	07026	2
	中國科技大學	應用英語系(台北校區)	07027	2
	中臺科技大學	應用外語系	07028	2
	景文科技大學	應用外語系英文組	07029	2
	景文科技大學	應用外語系日文組	07030	5
	東南科技大學	應用英語系	07031	3
	德明財經科技大學	應用外語系	07032	3
	德明財經科技大學	應用外語系日文組	07033	3
	僑光科技大學	應用英語系	07034	5
	文藻外語大學	英國語文系	07035	6
	文藻外語大學	法國語文系	07036	2
	文藻外語大學	德國語文系	07037	4
	文藻外語大學	西班牙語文系	07038	4
	文藻外語大學	日本語文系	07039	10
	文藻外語大學	應用華語文系	07040	4
	文藻外語大學	外語教學系	07041	5
	文藻外語大學	翻譯系	07042	2
	文藻外語大學	國際事務系	07043	2
	文藻外語大學	東南亞學系	07044	2
	致理科技大學	應用英語系	07045	7
	致理科技大學	應用日語系	07046	5
	宏國德霖科技大學	應用英語系	07047	1
	國立屏東大學	應用日語學系	07048	2
	國立屏東大學	應用英語學系	07049	2
07 外語群招生名額合計				182
08 設計群	國立臺灣科技大學	設計系工業設計組	08001	3
	國立臺灣科技大學	設計系商業設計組	08002	4
	國立雲林科技大學	工業設計系	08003	1
	國立雲林科技大學	視覺傳達設計系	08004	2
	國立雲林科技大學	建築與室內設計系室內組	08005	1
	國立雲林科技大學	數位媒體設計系	08006	2
	國立雲林科技大學	創意生活設計系	08007	1
	國立臺北科技大學	工業設計系產品設計組	08008	1
	國立臺北科技大學	工業設計系家具與室內設計組	08009	1
	國立臺北科技大學	互動設計系媒體設計組	08010	2
	國立臺北科技大學	互動設計系視覺傳達設計組	08011	2

招生群別	校名	系(組)、學程名稱	志願代碼	名額
	國立高雄科技大學	工業設計系	08012	3
	國立高雄科技大學	文化創意產業系	08013	2
	國立虎尾科技大學	多媒體設計系	08014	2
	國立勤益科技大學	景觀系	08015	2
	國立勤益科技大學	文化創意事業系	08016	2
	國立臺中科技大學	多媒體設計系	08017	1
	國立臺中科技大學	室內設計系	08018	2
	國立臺中科技大學	商業設計系	08019	3
	朝陽科技大學	建築系室內設計組	08020	5
	朝陽科技大學	工業設計系	08021	6
	朝陽科技大學	視覺傳達設計系	08022	5
	朝陽科技大學	傳播藝術系	08023	6
	朝陽科技大學	資訊管理系數位多媒體組	08024	2
	南臺科技大學	資訊傳播系	08025	4
	南臺科技大學	視覺傳達設計系商業設計組	08026	4
	南臺科技大學	視覺傳達設計系動畫設計組	08027	7
	南臺科技大學	視覺傳達設計系創意生活設計組	08028	7
	南臺科技大學	創新產品設計系	08029	5
	南臺科技大學	多媒體與電腦娛樂科學系	08030	5
	崑山科技大學	資訊傳播系	08031	4
	崑山科技大學	公共關係暨廣告系	08032	3
	崑山科技大學	視覺傳達設計系	08033	4
	崑山科技大學	空間設計系	08034	6
	崑山科技大學	視訊傳播設計系	08035	3
	崑山科技大學	視覺傳達設計系平面媒體設計組	08036	3
	崑山科技大學	視覺傳達設計系產業創新設計組	08037	3
	樹德科技大學	生活產品設計系	08038	4
	樹德科技大學	視覺傳達設計系	08039	5
	樹德科技大學	室內設計系	08040	5
	樹德科技大學	動畫與遊戲設計系	08041	3
	龍華科技大學	文化創意與數位媒體設計系	08042	5
	弘光科技大學	文化創意產業系	08043	2
	健行科技大學	室內設計與管理系	08044	1
	正修科技大學	建築與室內設計系室內設計組	08045	5
	正修科技大學	數位多媒體設計系	08046	5
	正修科技大學	視覺傳達設計系	08047	5
	建國科技大學	商業設計系	08048	3
	建國科技大學	空間設計系	08049	2
	建國科技大學	創意產品與遊戲設計系	08050	1
	明志科技大學	工業設計系	08051	4
	明志科技大學	視覺傳達設計系	08052	4
	大仁科技大學	多媒體設計系	08053	2
	嶺東科技大學	視覺傳達設計系	08054	7
	嶺東科技大學	數位媒體設計系	08055	2
	嶺東科技大學	創意產品設計系	08056	3
	中國科技大學	室內設計系(台北校區)	08057	11
	中國科技大學	視覺傳達設計系(台北校區)	08058	10

招生群別	校名	系(組)、學程名稱	志願代碼	名額
	中國科技大學	數位多媒體設計系(台北校區)	08059	5
	中國科技大學	影視設計系(台北校區)	08060	3
	中國科技大學	室內設計系(新竹校區)	08061	1
	中國科技大學	視覺傳達設計系(新竹校區)	08062	2
	中國科技大學	數位多媒體設計系(新竹校區)	08063	1
	中國科技大學	影視設計系(新竹校區)	08064	1
	台南應用科技大學	室內設計系	08065	9
	台南應用科技大學	視覺傳達設計系	08066	5
	台南應用科技大學	商品設計系	08067	2
	台南應用科技大學	多媒體動畫系	08068	12
	台南應用科技大學	漫畫系	08069	4
	景文科技大學	視覺傳達設計系視覺設計組	08070	4
	景文科技大學	視覺傳達設計系時尚工藝組	08071	1
	東南科技大學	數位媒體設計系	08072	2
	東南科技大學	室內設計系	08073	2
	東南科技大學	創意產品設計系	08074	1
	東南科技大學	數位遊戲設計系	08075	2
	僑光科技大學	生活創意設計系	08076	4
	文藻外語大學	傳播藝術系	08077	3
	華夏科技大學	數位媒體設計系	08078	2
	華夏科技大學	室內設計系	08079	2
	致理科技大學	多媒體設計系	08080	5
	宏國德霖科技大學	室內設計系	08081	2
	宏國德霖科技大學	創意產品設計系	08082	1
	亞東技術學院	工商業設計系	08083	4
08 設計群招生名額合計				288
09 農業群	國立屏東科技大學	森林系	09001	5
	國立屏東科技大學	獸醫學系	09002	2
	國立屏東科技大學	動物科學與畜產系	09003	5
	國立屏東科技大學	熱帶農業暨國際合作系	09004	5
	國立屏東科技大學	木材科學與設計系	09005	3
	國立高雄科技大學	海洋生物技術系	09006	3
	國立虎尾科技大學	農業科技系	09007	2
	朝陽科技大學	景觀及都市設計系	09008	5
	嘉藥學校財團法人嘉南藥理大學	環境資源管理系	09009	2
	弘光科技大學	動物保健學士學位學程	09010	3
	美和科技大學	生物科技系	09011	1
09 農業群招生名額合計				36
10 食品群	國立屏東科技大學	食品科學系	10001	5
	國立高雄科技大學	水產食品科學系	10002	3
	國立澎湖科技大學	食品科學系	10003	1
	南臺科技大學	生物與食品科技系	10004	4
	嘉藥學校財團法人嘉南藥理大學	醫藥化學系	10005	2
	嘉藥學校財團法人嘉南藥理大學	食品科技系	10006	4
	弘光科技大學	食品科技系食品科技組	10007	2
	弘光科技大學	食品科技系烘焙科技組	10008	2

招生群別	校名	系(組)、學程名稱	志願代碼	名額
	弘光科技大學	營養系	10009	2
	中臺科技大學	食品科技系	10010	6
	中華醫事科技大學	食品營養系	10011	4
10 食品群招生名額合計				35
11 家政群	國立屏東科技大學	時尚設計與管理系	11001	5
	國立屏東科技大學	幼兒保育系	11002	5
	國立屏東科技大學	社會工作系	11003	5
	國立臺北護理健康大學	嬰幼兒保育系	11004	10
	國立臺北護理健康大學	生死與健康心理諮商系	11005	9
	國立臺中科技大學	美容系	11006	2
	國立臺中科技大學	護理系	11007	2
	國立臺中科技大學	老人服務事業管理系	11008	2
	朝陽科技大學	幼兒保育系	11009	6
	南臺科技大學	幼兒保育系	11010	4
	南臺科技大學	高齡福祉服務系	11011	2
	嘉藥學校財團法人嘉南藥理大學	化粧品應用與管理系	11012	5
	嘉藥學校財團法人嘉南藥理大學	保健營養系	11013	2
	嘉藥學校財團法人嘉南藥理大學	嬰幼兒保育系	11014	2
	樹德科技大學	兒童與家庭服務系	11015	2
	樹德科技大學	社會工作學士學位學程	11016	2
	樹德科技大學	流行設計系	11017	5
	樹德科技大學	美髮設計與經營學士學位學程	11018	2
	弘光科技大學	老人福利與長期照顧事業系	11019	2
	弘光科技大學	幼兒保育系	11020	3
	弘光科技大學	化粧品應用系	11021	3
	弘光科技大學	美髮造型設計系	11022	2
	正修科技大學	幼兒保育系托育教學組	11023	5
	正修科技大學	幼兒保育系家庭社工組	11024	4
	正修科技大學	化粧品與時尚彩妝系	11025	8
	建國科技大學	美容系	11026	4
	高苑科技大學	香妝與養生保健系	11027	1
	大仁科技大學	寵物照護暨美容學士學位學程	11028	5
	嶺東科技大學	流行設計系	11029	6
	嶺東科技大學	幼兒保育系	11030	2
	嶺東科技大學	服飾設計系	11031	3
	嶺東科技大學	時尚經營系	11032	2
	中臺科技大學	兒童教育暨事業經營系	11033	3
	台南應用科技大學	服飾設計管理系	11034	3
	台南應用科技大學	美容造型設計系	11035	15
	台南應用科技大學	幼兒保育系	11036	3
	台南應用科技大學	生活服務產業系	11037	8
	中華醫事科技大學	寵物照護與美容系	11038	2
	中華醫事科技大學	幼兒保育系	11039	1
	南開科技大學	長期照顧與管理系	11040	1
	美和科技大學	美容系	11041	1
	長庚學校財團法人長庚科技大學	化粧品應用系	11042	3
	長庚學校財團法人長庚科技大學	幼兒保育系	11043	3

招生群別	校名	系(組)、學程名稱	志願代碼	名額
	長庚學校財團法人長庚科技大學	保健營養系	11044	3
	醒吾科技大學	時尚造形設計系	11045	4
	華夏科技大學	化妝品應用系	11046	3
	亞東技術學院	材料與纖維系 織品服裝設計組	11047	4
11 家政群招生名額合計				179
12 餐旅群	國立屏東科技大學	餐旅管理系	12001	5
	國立虎尾科技大學	休閒遊憩系	12002	1
	國立澎湖科技大學	觀光休閒系	12003	5
	國立澎湖科技大學	餐旅管理系	12004	5
	國立勤益科技大學	休閒產業管理系	12005	2
	國立臺北護理健康大學	休閒產業與健康促進系	12006	12
	國立高雄餐旅大學	旅館管理系	12007	9
	國立高雄餐旅大學	餐飲管理系	12008	7
	國立高雄餐旅大學	旅運管理系	12009	4
	國立高雄餐旅大學	航空暨運輸服務管理系	12010	5
	國立高雄餐旅大學	休閒暨遊憩管理系	12011	5
	國立高雄餐旅大學	西餐廚藝系	12012	4
	國立高雄餐旅大學	烘焙管理系	12013	3
	國立高雄餐旅大學	中餐廚藝系	12014	3
	國立高雄餐旅大學	國際觀光學士學位學程	12015	1
	南臺科技大學	餐旅管理系	12016	8
	嘉藥學校財團法人嘉南藥理大學	餐旅管理系	12017	5
	嘉藥學校財團法人嘉南藥理大學	運動管理系	12018	2
	嘉藥學校財團法人嘉南藥理大學	觀光事業管理系	12019	5
	嘉藥學校財團法人嘉南藥理大學	休閒保健管理系	12020	3
	樹德科技大學	休閒與觀光管理系	12021	10
	樹德科技大學	餐旅與烘焙管理系	12022	12
	樹德科技大學	會展行銷與活動管理系	12023	5
	明新科技大學	旅館管理與廚藝創意系	12024	4
	弘光科技大學	餐旅管理系	12025	6
	弘光科技大學	運動休閒系	12026	2
	健行科技大學	餐旅管理系	12027	10
	健行科技大學	餐旅管理系 餐旅創業組	12028	2
	正修科技大學	觀光遊憩系	12029	5
	正修科技大學	餐飲管理系	12030	8
	萬能科技大學	餐飲管理系	12031	4
	萬能科技大學	觀光與休閒事業管理系	12032	3
	萬能科技大學	旅館管理系	12033	2
	建國科技大學	運動健康與休閒系	12034	2
建國科技大學	觀光系	12035	3	
高苑科技大學	觀光事業管理系	12036	1	
大仁科技大學	餐旅管理系	12037	5	
嶺東科技大學	觀光與休閒管理系	12038	5	
中國科技大學	觀光與休閒事業管理系 (台北校區)	12039	5	
中國科技大學	觀光與休閒事業管理系 (新竹校區)	12040	1	
中臺科技大學	醫療暨健康產業管理系	12041	4	
台南應用科技大學	餐飲系	12042	12	

招生群別	校名	系(組)、學程名稱	志願代碼	名額
	台南應用科技大學	運動休閒與健康管理系	12043	3
	台南應用科技大學	旅館管理系	12044	12
	遠東科技大學	休閒運動管理系	12045	2
	元培醫事科技大學	餐飲管理系	12046	8
	景文科技大學	旅遊管理系航空暨運輸服務管理組	12047	4
	景文科技大學	旅遊管理系休閒遊憩管理組	12048	5
	景文科技大學	旅遊管理系旅行業經營管理組	12049	4
	景文科技大學	餐飲管理系管理組	12050	2
	景文科技大學	餐飲管理系廚藝組	12051	6
	景文科技大學	餐飲管理系烘焙組	12052	4
	景文科技大學	旅館管理系	12053	7
	中華醫事科技大學	餐旅管理系	12054	5
	中華醫事科技大學	運動健康與休閒系	12055	2
	東南科技大學	休閒事業管理系	12056	5
	東南科技大學	餐旅管理系	12057	6
	德明財經科技大學	行銷管理系國際會展與觀光休閒組	12058	13
	南開科技大學	休閒事業管理系	12059	2
	南開科技大學	餐飲管理系	12060	2
	僑光科技大學	觀光與休閒事業管理系	12061	6
	僑光科技大學	餐飲管理系	12062	6
	僑光科技大學	旅館與會展管理系	12063	5
	美和科技大學	餐旅管理系	12064	3
	美和科技大學	運動與休閒管理系	12065	3
	美和科技大學	觀光系	12066	1
	修平科技大學	觀光與遊憩管理系	12067	1
	醒吾科技大學	餐旅管理系	12068	8
	致理科技大學	休閒遊憩管理系	12069	4
	宏國德霖科技大學	餐旅管理系	12070	2
	宏國德霖科技大學	餐飲廚藝系	12071	1
	宏國德霖科技大學	休閒事業管理系	12072	1
12 餐旅群招生名額合計				338
13 水產群	國立高雄科技大學	漁業生產與管理系	13001	3
	國立高雄科技大學	水產養殖系	13002	3
	國立澎湖科技大學	水產養殖系	13003	3
13 水產群招生名額合計				9
14 海事群	國立高雄科技大學	航運技術系	14001	2
	國立高雄科技大學	輪機工程系	14002	4
	國立澎湖科技大學	航運管理系	14003	2
14 海事群招生名額合計				8
15 藝術群	國立雲林科技大學	數位媒體設計系	15001	1
	國立臺北科技大學	文化事業發展系	15002	2
	國立臺中科技大學	多媒體設計系	15003	1
	崑山科技大學	公共關係暨廣告系	15004	3
	崑山科技大學	視訊傳播設計系	15005	3
	樹德科技大學	動畫與遊戲設計系	15006	2
	樹德科技大學	藝術管理與藝術經紀系	15007	2

招生群別	校名	系(組)、學程名稱	志願代碼	名額
	建國科技大學	創意產品與遊戲設計系	15008	1
	明志科技大學	視覺傳達設計系	15009	1
	嶺東科技大學	數位媒體設計系	15010	6
	中國科技大學	室內設計系(台北校區)	15011	3
	中國科技大學	視覺傳達設計系(台北校區)	15012	4
	中國科技大學	數位多媒體設計系(台北校區)	15013	2
	中國科技大學	影視設計系(台北校區)	15014	2
	中國科技大學	室內設計系(新竹校區)	15015	1
	中國科技大學	視覺傳達設計系(新竹校區)	15016	1
	中國科技大學	數位多媒體設計系(新竹校區)	15017	1
	東南科技大學	數位媒體設計系	15018	1
	東南科技大學	室內設計系	15019	1
	東南科技大學	創意產品設計系	15020	1
	東南科技大學	數位遊戲設計系	15021	1
	南開科技大學	多媒體動畫應用系	15022	2
	僑光科技大學	生活創意設計系	15023	1
	文藻外語大學	傳播藝術系	15024	2
15 藝術群招生名額合計				45
16 不分群	國立雲林科技大學	文化資產維護系	16001	3
	國立臺北科技大學	材料及資源工程系材料組	16002	3
	國立臺北科技大學	材料及資源工程系資源組	16003	3
	國立臺北科技大學	工業工程與管理系	16004	8
	國立高雄科技大學	工業工程與管理系	16005	3
	國立臺北護理健康大學	高齡健康照護系	16006	5
	國立臺北護理健康大學	運動保健系	16007	8
	朝陽科技大學	工業工程與管理系	16008	6
	朝陽科技大學	社會工作系	16009	5
	南臺科技大學	工業管理與資訊系工業管理組	16010	4
	嘉藥學校財團法人嘉南藥理大學	社會工作系	16011	5
	嘉藥學校財團法人嘉南藥理大學	醫務管理系	16012	3
	嘉藥學校財團法人嘉南藥理大學	高齡福祉養生管理系	16013	2
	明新科技大學	工業工程與管理系	16014	3
	弘光科技大學	護理系	16015	7
	弘光科技大學	物理治療系	16016	3
	弘光科技大學	語言治療與聽力學系	16017	2
	弘光科技大學	環境與安全衛生工程系環境工程組	16018	1
	弘光科技大學	環境與安全衛生工程系綠色科技組	16019	1
	弘光科技大學	環境與安全衛生工程系職業安全衛生組	16020	1
	弘光科技大學	生物醫學工程系	16021	1
	正修科技大學	工業工程與管理系	16022	6
	正修科技大學	電競科技管理系	16023	5
	高苑科技大學	電競與動畫遊戲學士學位學程	16024	1
	大仁科技大學	藥學系藥學組	16025	2
	大仁科技大學	環境與職業安全衛生系	16026	2
	大仁科技大學	護理系	16027	2
	大仁科技大學	社會工作系	16028	2
	大仁科技大學	生命禮儀暨關懷事業系	16029	2

招生群別	校名	系(組)、學程名稱	志願代碼	名額
	中臺科技大學	護理系	16030	6
	中臺科技大學	醫學影像暨放射科學系	16031	6
	中臺科技大學	牙體技術暨材料系	16032	5
	中臺科技大學	醫學檢驗生物技術系	16033	5
	中臺科技大學	視光系	16034	4
	中臺科技大學	環境與安全衛生工程系	16035	4
	中臺科技大學	老人照顧系	16036	3
	元培醫事科技大學	醫學影像暨放射技術系	16037	10
	元培醫事科技大學	醫務管理系健康管理組	16038	5
	元培醫事科技大學	醫學檢驗生物技術系	16039	5
	元培醫事科技大學	護理系	16040	5
	元培醫事科技大學	寵物保健系	16041	7
	元培醫事科技大學	視光系	16042	3
	元培醫事科技大學	生物科技暨製藥技術系	16043	2
	中華醫事科技大學	語言治療系	16044	6
	中華醫事科技大學	醫學檢驗生物技術系	16045	6
	中華醫事科技大學	護理系	16046	3
	中華醫事科技大學	環境與安全衛生工程系	16047	1
	中華醫事科技大學	視光系	16048	2
	美和科技大學	護理系	16049	2
	美和科技大學	社會工作系	16050	2
	長庚學校財團法人長庚科技大學	護理系(林口校區)	16051	3
	長庚學校財團法人長庚科技大學	護理系(嘉義校區)	16052	3
	慈濟學校財團法人慈濟科技大學	醫務暨健康管理系	16053	2
	慈濟學校財團法人慈濟科技大學	醫學影像暨放射科學系	16054	4
	慈濟學校財團法人慈濟科技大學	護理系	16055	5
	亞東技術學院	醫務管理系	16056	4
	亞東技術學院	工業管理系	16057	4
16 不分群招生名額合計				216

附錄五 招生申訴處理辦法

- 一、為確實保障考生權益，特訂定「招生申訴處理辦法」(以下簡稱本辦法)。
- 二、申訴主體：凡參加 110 學年度科技校院繁星計畫聯合推薦甄選入學招生(以下簡稱本招生)之考生，得依據本辦法之規定提起申訴。
- 三、110 學年度科技校院繁星計畫聯合推薦甄選委員會(以下簡稱本委員會)為處理相關申訴，成立「招生申訴評議委員會」(以下簡稱申訴會)，申訴會由技專校院招生委員會聯合會(以下簡稱本會)「緊急事件處理小組」成員擔任之。
- 四、凡考生參加本招生之相關作業，認為有疑義且損及其個人權益，雖當場循正常行政程序要求處理仍無法獲得補救，得依本辦法規定，向本委員會提起申訴。
- 五、申訴處理程序：
 - (一) 考生參加本招生發生本辦法第四條申訴事項時，應於110年5月31日(星期一)12:00前向本委員會提出書面申訴，逾時不予受理。(申訴表請見本簡章附件八考生申訴表)。
 - (二) 本委員會將申請案件提交申訴會，申訴未循申訴辦法之程序請求補救者，申訴會得以書面駁回。
 - (三) 申訴人於申訴會未作成評議決定書前，得撤回申訴。
 - (四) 申訴之調查以不公開為原則，但得通知申訴人、對造及關係人到會說明。
 - (五) 申訴提起後，若申訴考生就申訴事件或其牽連之事項向申訴會以外之機關提出申訴者，應即於1週內以書面通知申訴會。申訴會獲知上情後應即中止評議，俟中止評議原因消滅後繼續評議。其間如影響考生權益，責任概由考生自行負責。
 - (六) 評議決定書應包括主文、事實、理由等內容，不受理之申訴亦應做成評議決定書，惟其內容只列主文和理由。
 - (七) 評議決定書經本會主任核定後，送達申訴考生。
 - (八) 評議效力：

評議決定書經完成行政程序後，申訴會應即要求本委員會採行，本委員會如認為與法規抵觸或事實上有窒礙難行者，應即列舉具體事實與理由陳報本會主任，並副知申訴會，主任如認為有理由者，得移請申訴會再議，但以1次為限。
- 六、申訴會如有建議補救措施者，應提出具體建議，提請本委員會議追認及補救。
- 七、申訴人及證人如有虛構事實或偽造證據情事，一經查明，申訴會即停止評議，並以書面駁回申訴，必要時並送請司法機關偵辦。

附錄六 個人資料保護之宣告

技專校院招生委員會聯合會（以下簡稱本會）主辦 110 學年度科技校院繁星計畫聯合推薦甄選入學招生（以下簡稱本招生），須依個人資料保護法規定，取得並保管考生個人資料，在辦理招生事務之目的下，進行處理及利用。本會將善盡善良保管人之義務與責任，妥善保管考生個人資料，僅提供招生相關工作目的使用。

1. 考生資料蒐集與目的：

凡報名本招生者，即表示同意授權本會，得將自考生報名參加本招生所取得之個人及其相關成績資料，運用於本招生事務使用。

2. 考生資料利用期間、地區、對象及方式：

本會在辦理本招生所蒐集之考生資料僅提供招生相關工作目的使用，並提供其報名資料及成績予（1）考生本人、（2）受委託報名之集體報名單位或原就讀之高級中等學校、（3）其他科技校院或大學入學招生之主辦單位、（4）辦理新生報到或入學資料建置之學校、（5）技專校院招生策略委員會、（6）教育部。

3. 考生資料蒐集之類別：

本招生蒐集之考生個人資料包含姓名、性別、出生年月日、身分證統一編號（或居留證統一證號）、畢業高職學校、所屬群別、畢（結）業學制科別、校內群名次、通訊地址、聯絡電話、行動電話、電子信箱、競賽證明文件影本、證照證明文件影本、語文能力證明文件影本、學校幹部證明文件影本、志工證明文件影本、社會服務證明文件影本、社團參與證明文件影本、家長或監護人姓名、家長或監護人聯絡電話、家長或監護人行動電話、緊急聯絡人關係、緊急聯絡人姓名、緊急聯絡人電話、緊急聯絡人行動電話、原住民身份別等。

4. 考生資料儲存及保管：

依個人資料保護法規定，除非有其他法令限制，本會考生個人資料保存時間，為自本招生之學年度起算 6 個學年度，並於時間屆滿後銷燬。

5. 考生資料權利行使：

依個人資料保護法第 3 條規定，除非有其他法令限制，考生可就個人的資料享有（1）查詢或請求閱覽、（2）請求製給複製本、（3）請求補充或更正、（4）請求停止蒐集、處理或利用、（5）請求刪除等權利。但考生請求權利行使，不得影響本招生有關資料審查、排名或分發結果等相關工作。

本會聯絡電話：（02）27725333 轉 226

本會地址：106344 臺北市大安區忠孝東路三段 1 號國立臺北科技大學億光大樓 5 樓。

6. 考生權益：

若考生不同意提供個人資料（註）予本會，本會將不受理考生報名本入學招生，且視同考生放棄參加本招生。

註：原住民身份別僅供教育部統計之用，學生可自行選擇是否填寫，未填寫此欄位不會影響學生報名資格。

附件一

110 學年度科技校院繁星計畫聯合推薦甄選入學招生
考生報名表（範例）

考生資料	甄選編號	○○○○○	高職學校推薦順序		第 1 順位	
	姓名	蔡○○	原住民	是	性別	男
	出生年月日	092 年 1 月 1 日	身分證統一編號 或居留證統一編號		L1234***89	
	高職學校	999 國立○○商工（日間部）				
	群別	01 機械群	群人數：338 人			
	畢（結）業學制別	綜合高中 電腦製圖學程				
通訊欄	地址	106453 臺北市大安區忠孝東路三段 100 號				
	Email	star@ntut.edu.tw				
	電話	02-27738881	行動電話	0912****78		
家長或監護人	姓名	蔡○○				
	電話	02-27731722	行動電話	0987****21		
學業平均成績			群名次百分比：1%，校內群名次：第 1 名			
專業科目及實習科目平均成績			群名次百分比：1%，校內群名次：第 1 名			
英文平均成績			群名次百分比：1%，校內群名次：第 1 名			
國文平均成績			群名次百分比：1%，校內群名次：第 1 名			
數學平均成績			群名次百分比：1%，校內群名次：第 1 名			

※本人確認以上所有欄位皆已核對完畢，資料皆正確無誤，且已確實瞭解隱私保護政策聲明，並同意授權技專校院招生委員會聯合會使用本人之個人資料為辦理招生相關工作目的使用。

※本人確認了解並同意遵守，**錄取生無論放棄與否，一概不得參加 110 學年度四技二專甄選入學。**

※凡登錄原住民身分之考生，即同意本委員會透過「內政部電子查驗機制系統」查驗考生戶籍資料，無須繳寄「戶籍資料證明文件」，此欄位僅提供教育部統計使用，為非必要性之蒐集。考生可自行選擇是否提供，未提供者不會影響其報考資格。

考生簽名：_____

承辦人 簽章		組長 簽章	
教務主任 簽章		校長 簽章	

中華民國_____年_____月_____日

附件三

110 學年度科技校院繁星計畫聯合推薦甄選入學招生
各項競賽、證照及語文能力檢定等證明彙整表（範例）

項次	採計項目	發證單位	發照/比賽日期	備註
1	全國高級中等學校技藝技賽/會計資訊/第 14~23 名	教育部	109.12.04	
2	領有技術士證/14900 會計事務/丙級技術士證	勞動部（原行政院勞工委員會）	108.10.11	
3	領有技術士證/14900 會計事務/乙級技術士證	勞動部（原行政院勞工委員會）	109.10.30	
4	領有技術士證/11800 電腦軟體應用/乙級技術士證	勞動部（原行政院勞工委員會）	109.3.7	
5	領有技術士證/12000 電腦硬體裝修/丙級技術士證	勞動部（原行政院勞工委員會）	108.2.26	
6	語言能力檢定/日本語能力測驗(JLPT)/二級或 N2	財團法人語言訓練中心	108.8.23	
7	語言能力檢定/全民英檢(GEPT)/中級初試	財團法人語言訓練中心	107.12.27	

註：

1. 考生須於報名時，於「網路報名系統」點選登錄持有之項目，由系統列印本表；未依規定辦理者，概不予受理及採計。
2. 證明文件僅須繳交影本，惟須由所就讀高職學校加蓋「本件核與原件相符」戳章及承辦人職章。
3. 請將相關證明影本依本表項次順序，黏貼於「網路報名系統」所產生之黏貼單上，並附於本彙整表之後。

高職學校
審查單位戳章

考 生 簽 章：_____

高職學校承辦人簽章：_____

中華民國_____年_____月_____日

附件四

110 學年度科技校院繁星計畫聯合推薦甄選入學招生
學校幹部、志工、社會服務及社團參與等證明彙整表（範例）

項次	採計項目	期間	備註
1	學校幹部/班長/108.1.15	高一 第一學期	
2	學校幹部/風紀股長/109.3.1	高二 第二學期	
3	學校幹部/社團幹部/熱舞社社長 /109.9.10	高三 第一學期	
4	社團參與/熱舞社/108.6.25	高一 第二學期	
5	社團參與/象棋社/109.1.20	高二 第一學期	
6	社團參與/排球社/109.6.20	高二 第二學期	
7	社團參與/愛心社/110.1.10	高三 第一學期	
8	志工或社會服務/台大醫院志工服 務/109.8.25	25 小時	

註：

1. 考生須於報名時，於「網路報名系統」點選登錄持有之項目，由系統列印本表；未依規定辦理者，概不予受理及採計。
2. 證明文件僅須繳交影本，惟須由所就讀高職學校加蓋「本件核與原件相符」戳章及承辦人職章。
3. 請將相關證明影本依本表項次順序，黏貼於「網路報名系統」所產生之黏貼單上，並附於本彙整表之後。

高職學校
審查單位戳章

考 生 簽 章：_____

高職學校承辦人簽章：_____

中華民國_____年_____月_____日

附件五

110 學年度科技校院繁星計畫聯合推薦甄選入學招生
推薦報名資格及第 6 比序、第 7 比序總合成績複查申請表

申請日期： 年 月 日

高職學校：	甄選編號：	姓名：
電話：	手機：	傳真：
電子郵件 (e-mail) 帳號：		
複查項目： <input type="checkbox"/> 在校學業成績排名未在全科 (組) (或全學程) 前 30% 以內 <input type="checkbox"/> 綜合高中生修畢專門學程科目學分未達 25 (含) 學分以上者 <input type="checkbox"/> 全程 (高一至畢業前) 非就讀同一學校 <input type="checkbox"/> 第 6 比序：各項競賽、證照及語文能力檢定之總合成績 <input type="checkbox"/> 第 7 比序：學校幹部、志工、社會服務及社團參與之總合成績		
複查原因 (請詳述)		
複查結果及處理 (考生請勿書寫此欄)		

注意事項：

- 一、第 6 比序與第 7 比序之各項總合成績之複查，僅就考生報名檢附比序項目之證明文件辦理查核，不得要求補件。
- 二、甄選編號應填寫清楚正確。
- 三、請於 110 年 4 月 14 日 (星期三) 12:00 前傳真至本委員會申請複查。
- 四、複查方式：請將本申請表傳真至本委員會提出複查申請，並以電話確定本委員會已收到傳真。未依規定期限及方式申請複查概不受理；複查結果由本委員會以電話或書面方式回覆。傳真：(02) 2773-8881，電話：(02) 2772-5333 轉 226、212。
- 五、傳真之相關文件如有塗改或變造，經查屬實者，考生應負相關法律責任。

附件六

110 學年度科技校院繁星計畫聯合推薦甄選入學招生
排名及分發結果複查申請表

申請日期： 年 月 日

高職學校：	甄選編號：	姓名：
電話：	手機：	傳真：
電子郵件 (e-mail) 帳號：		
複查項目：	<input type="checkbox"/> 排名	<input type="checkbox"/> 分發結果
複查原因 (請詳述)		
複查結果及處理 (考生請勿書寫此欄)		

注意事項：

- 一、甄選編號應填寫清楚正確。
- 二、截止日期：排名複查截止日為110年4月21日（星期三）12：00前。
分發結果複查截止日為110年5月12日（星期三）12：00前。
- 三、複查方式：複查排名者，請將本申請表傳真至本委員會，複查分發結果者，除傳真本申請表外，另須傳真就讀志願表；提出複查申請，並以電話確定本委員會已收到傳真。未依規定期限及方式申請複查概不受理；複查結果由本委員會以電話或書面方式回覆。傳真：(02) 2773-8881，電話：(02) 2772-5333轉226、212。
- 四、傳真之相關文件如有塗改或變造，經查屬實者，考生應負相關法律責任。

附件七

此放棄聲明書填妥後，請於110年5月17日（星期一）12：00前傳真至錄取學校，且以電話確定錄取學校已收到傳真，始完成放棄程序，未依規定期限及方式聲明放棄者，概不受理。

（各校傳真電話請詳見簡章附錄一各科技校院招生名額及介紹）

110學年度科技校院繁星計畫聯合推薦甄選入學招生

放棄錄取資格聲明書

本人_____自願放棄110學年度科技校院繁星計畫聯合推薦甄選入學招生

_____【錄取學校/系（組）、學程】之錄取資格，

並且知悉無法參加110學年度四技二專甄選入學，特立此書，本人概無異議。

放棄原因：_____

此致 _____（錄取學校）

錄取生簽名：_____ 身分證統一編號：_____

家長（監護人）簽名：_____ 聯絡電話：_____

中華民國 110 年 5 月 _____ 日 （放棄截止日期：110年5月17日12:00前）

-----以下部分考生不需填寫-----

放棄錄取資格處理表

收件單位		收件時間	
承辦人		處理時間	
回覆內容			

附件八

110 學年度科技校院繁星計畫聯合推薦甄選入學招生
考生申訴表

考生如須申訴，請填寫本表，檢具相關證明文件於110年5月31日（星期一）
12：00前傳真至本委員會，傳真後並以電話確認本委員會已收到傳真；申訴結
果由本委員會以電話或書面方式回覆。

電話：（02）2772-5333轉226、212

傳真：（02）2773-8881、（02）2773-1655

收件編號：

（報名考生請勿填寫）

考生姓名		身分證統一編號 (或居留證統一證 號)	
通訊地址			
聯絡電話		手機	
申訴主題			
申訴內容 (請以條列方式敘述)			

考生簽名：_____

申訴日期： 110 年 月 日

110學年度科技校院繁星計畫聯合推薦甄選入學招生申訴回覆表

回覆內容			
------	--	--	--

回覆日期	回覆單位	承辦人簽章	承辦人電話