



# 元培醫事科技大學

YUANPEI UNIVERSITY OF MEDICAL TECHNOLOGY

## 111 學年度 四技日間部單獨招生簡章



四技日間部獨招資訊

元培醫事科技大學招生委員會 編印  
校址：30015 新竹市元培街 306 號  
招生專線：(03)6102229  
傳真電話：(03)6102387

本招生一律採網路登錄報名後列印，連同資格證明、書面審查資料郵寄報名，請詳閱簡章規定，審慎填寄。

# 元培醫事科技大學 111 學年度四技日間部單獨招生

## 網路報名作業流程

網路報名起訖時間：自 111 年 8 月 10 日(星期三)起至 111 年 8 月 16 日(星期二)止。

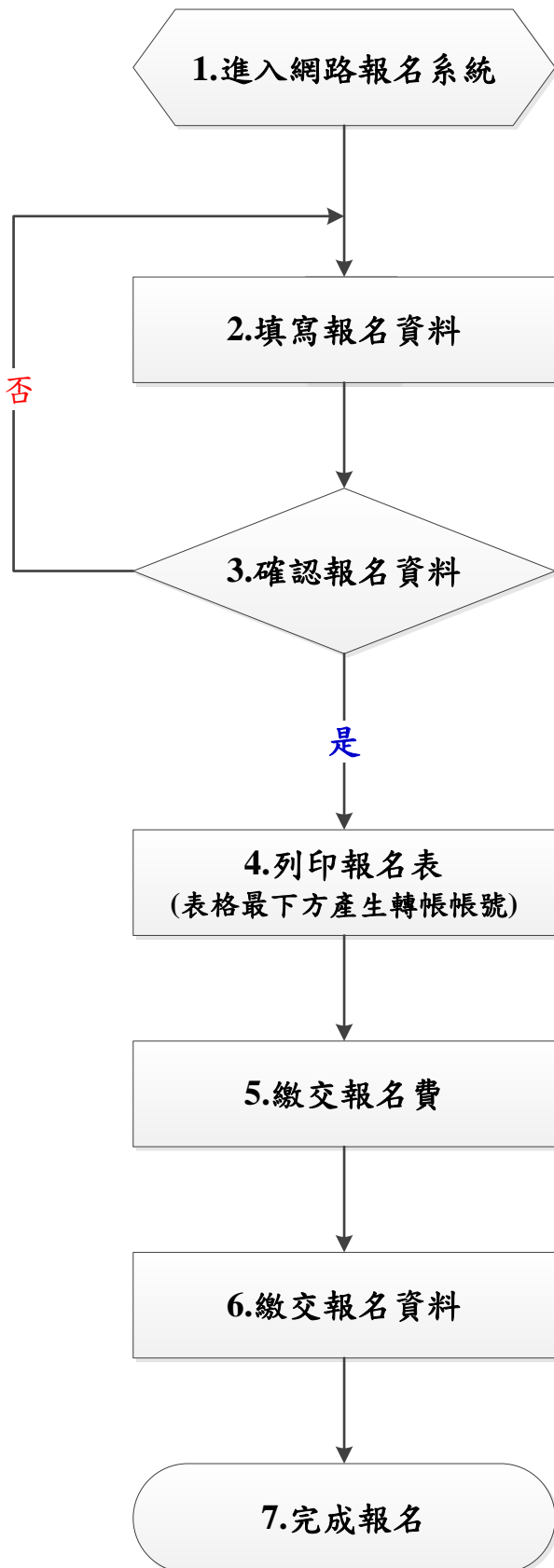

1.1 選取招生類別。

1.2 登錄網路報名系統：

<https://w9.ypu.edu.tw/exam/>



2.1 請先選取欲報考之「系別」。

2.2 填寫各項報名資料(包含姓名、地址、電話、畢業校系、...等)後，按下「資料預覽」鍵，經確認無誤後，按下「確認」鍵。

3.1 確認報名資料後，報考之系別等欄位一律不得要求更改。

4.1 按下「確認」鍵後，請列印報名表(A4大小)。

4.2 此時系統會產生一組帳號，請拿此帳號至自動轉帳(ATM)繳費，並將繳費收據黏貼至報名表下方。

5.1 繳費請參閱 **p.3 報名費及繳費方式**，並於報名期間內繳交報名費。

6.1 繳交：(1)線上登錄報名表(2)資格證明資料(3)書面審查資料，**請參考 p.4 報名應繳表件、資料**。

6.2 列印【附件一報名專用信封封面】黏貼至 A4 以上大小之信封袋，將上述資料以限時掛號郵寄至本校。

# 元培醫事科技大學 111 學年度四技日間部單獨招生簡章

## 目 錄

壹、重要日程表.....	1
貳、重大注意事項.....	2
參、報名日期及方式.....	3
肆、報考資格.....	6
伍、招生系別、名額及評分項目 .....	8
陸、成績核計及錄取原則.....	16
柒、成績查詢及複查方式.....	16
捌、放榜.....	17
玖、報到.....	17
拾、申訴處理.....	17
附錄 元培醫事科技大學招生糾紛處理辦法 .....	18
附表一 報名專用信封封面.....	19
附表二 網路報名表範本.....	20
附表三 報名資格證件影本黏貼表 .....	21
附表四 成績複查申請書.....	22
附表五 考生申訴書.....	23

[本校交通資訊](#)



[校園平面圖](#)



# 元培醫事科技大學 111 學年度四技日間部單獨招生

## 壹、重要日程表

重要事項	時程安排
簡章公告	111 年 7 月 14 日(星期四) 至 111 年 8 月 16 日(星期二)
網路報名	111 年 8 月 10 日(星期三) 至 111 年 8 月 16 日(星期二) 報名網址： <a href="https://w9.ypu.edu.tw/exam/">https://w9.ypu.edu.tw/exam/</a>
網路查詢成績	111 年 8 月 22 日(星期一) 至招生網頁查詢成績： <a href="https://reurl.cc/LbQ9R7">https://reurl.cc/LbQ9R7</a>
成績複查截止日	111 年 8 月 23 日(星期二)12:00 時
榜單公告	111 年 8 月 24 日(星期三)16:00 時 至招生網頁查詢榜單： <a href="https://reurl.cc/LbQ9R7">https://reurl.cc/LbQ9R7</a>
正取生報到	111 年 8 月 25 日(星期四) 採現場報到
備取生報到	111 年 8 月 29 日(星期一)起至 111 年 9 月 2 日(星期五) 由專人電話通知遞補，現場報到

※本日程表如有變動，以相關通知為準

### 注意事項

入學後相關資訊諮詢單位：

- ◎學分抵免：03-6102219 (註冊組)
- ◎選課：03-6102226 (課務組)
- ◎減免學雜費：03-6102233 (生活輔導組)
- ◎就學貸款：03-6102236 (生活輔導組)
- ◎住宿諮詢：03-6102235 (生活輔導組)
- ◎學雜費標準：03-6102274 (會計室)

<https://reurl.cc/5qezZV> 110 學年度學雜費收費標準

(請參考 110 學年度，實際依 111 學年度為準)

- ◎各院系簡介(含師資、課程、設備等)

<https://reurl.cc/EzkevR>



元培-學雜費標準



元培-各院系簡介



## 元培醫事科技大學 111 學年度四技日間部單獨招生

### 貳、重大注意事項

- 一、本次招生無論是否有參加 111 學年度四技二專統一入學測驗皆可報名參加。
- 二、依規定高中「普通科」之「應屆」畢業生無法報名本次招生，若有入學需求建議轉報四技進修部。
- 三、特種身分考生（如：退伍軍人、原住民生、蒙藏生、政府派赴國外工作人員子女、境外優秀科學技術人才子女），一律以普通考生報名，不予加分。
- 四、本會辦理招生，依個人資料保護法規定，蒐集並保管考生個人資料，在辦理招生事務之目的下，進行處理及利用。本會將善盡善良保管人之義務與責任，妥善保管考生個人資料，僅提供招生相關工作目的使用。凡報名本招生者，即表示同意授權本會，得將自考生報名參加本招生所取得之個人及其相關成績資料，運用於本招生事務使用，並同意提供其報名資料及成績予(1)考生本人(2)辦理新生報到或入學資料建置之用。

# 元培醫事科技大學 111 學年度四技日間部單獨招生簡章

110 年 12 月 21 日本校 111 學年度四技日間部單獨招生委員會第 1 次會議通過

## 參、報名日期及方式

### 一、網路報名日期：

自 111 年 8 月 10 日(星期三)起至 111 年 8 月 16 日(星期二)止。

### 二、報名方式：

#### (一)網路登入資料：

- 1.請考生至本校元培網路報名系統：<https://w9.ypu.edu.tw/exam/>，元培-網路報名系統登錄個人資料。
- 2.線上列印網路報名表，如【附表二】並請考生簽名確認。
- 3.報名表上請黏貼本人近 3 個月內之兩吋正面半身脫帽相片 1 張。
- 4.報名表上最下方，請黏貼報名費收據。



#### (二)報名費及繳費方式：

- 1.繳費帳號：線上報名後，網路報名表上最下方將自動產生「報名費繳費帳號」(共 16 碼)。
- 2.報名費：新臺幣 200 元整。
- 3.繳費方式：【A、B、C 擇一方式繳費】

##### A、自動櫃員機(ATM)轉帳：(如下圖所示)

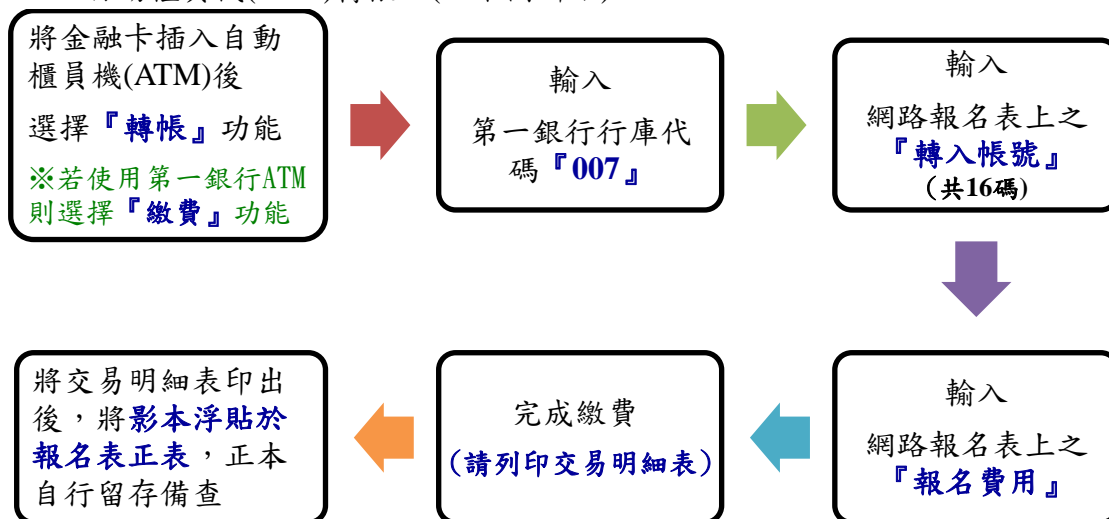

B、郵政匯票：至郵局臨櫃購買「郵政匯票」，受款人請填【光宇學校財團法人元培醫事科技大學】，不需黏貼於報名表上，請連同報名資料裝入信封袋郵寄。

C、現金繳納：至本校教務處/校際合作中心(光暉大樓 3 樓)繳交現金。

[註]：

1. 符合低收入戶或中低收入戶考生，得於報名時繳交各縣市政府審核通過，由各鄉(鎮、市、區)公所開具之低收入戶或中低收入戶證明文件(非清寒證明)影本、**低收入戶考生報名費全免，中低收入戶考生減免報名費 60%**，餘額以郵政匯票方式支付(詳見上列繳費方式 B、郵政匯票)。符合資格者，請勿繳交全額報名費，若事先已繳交全額報名費者，本校將不退還報名費。
2. ATM 繳費完成後，請檢查交易明細表，若「交易結果」未顯示『成功』或『OK』，即表示轉帳未完成，請依繳費方式再次進行繳費。若因報名費不正確、帳號輸錯、轉帳未成功而延誤報名，由考生自行負責。
3. 考生繳納報名費後，無論報考資格是否符合及不論錄取與否，報名費用概不退還。

### 三、報名應繳表件、資料：

項目	應繳表件、資料
資格證明資料	<b>附表二：網路報名表</b> 1. 考生簽名處 <b>簽名</b> 2. 浮貼 <b>兩吋</b> 相片 1 張 3. 繳交 <b>報名費</b> 證明(ATM 收據請浮貼於表最下方處) <b>※報名表若有塗改時，請加蓋私章。</b>
	<b>附表三：資格證件影本黏貼表</b> 1. 身分證影本 2. 學歷證件影本 (畢/肄業證書)(同等學力證明) (1)應屆生可暫以學生證影本替代報名，報到時仍需繳交學歷證明正本，屆時未繳交者本招生委員會保有取消資格之權利。 (2)外國學歷或大陸學歷學生：須繳交經駐外單位驗證後之學歷證件及歷年成績單影本或教育部檢覆採認大陸學歷之正式畢業證件影本。
書面審查資料	<b>(一)歷年成績單正本一份</b>
	<b>(二)自傳</b> A4 紙張，格式自訂，內容含個人學經歷及有利於審查之說明等。
	<b>(三)其他有利於審查之資料(選繳)</b> 如技能檢定證照證明、重要競賽成果、語文檢定證明、研究報告、社團表現或其他足以證明個人優秀之資料。

**※填表若塗改者，一律加蓋報名者姓名印章，否則視同無效。**

#### 四、寄送報名資料：

- (一) 請將上述【三、報名應繳表件、資料】等文件，用迴紋針裝訂於左上角。
- (二) 郵寄資料：請於 111 年 8 月 16 日(星期二)前(以郵戳為憑)，以大 A4(23.5\*32.8cm)牛皮紙袋(請貼上【附表一】報名專用信封封面)，採限時掛號寄：元培醫事科技大學四技日間部單獨招生委員會收，郵戳為憑，逾期恕不受理。
- (三) 現場繳件：可於報名日期內，送至本校教務處/校際合作中心(光暉大樓 3 樓)。
- (四) 報名資料寄出後不得以任何理由要求修改報考資料，同時無論錄取與否，報名資料概不退還，相關資料請自行影印留存。

#### 五、相關注意事項說明：

- (一) 報名網頁中之身分證字號、出生日期為查驗身分用；通訊地址、聯絡電話(含行動電話)及 email 是聯絡各種事項之工具，請務必登錄有效之資料，如因填寫資料有誤，使各項通知無法寄達或聯絡而造成延誤，概由考生自行負責。
- (二) 因逾期寄件、資格不符、表件不全導致無法完成報名，概由考生自行負責，所繳報名費一概不予退還，請考生郵寄報名資料前詳細檢查、確認。
- (三) 持境外學歷考生，報名時須依「大學辦理國外學歷採認辦法」、「大陸地區學歷採認辦法」規定繳驗所需文件影本。錄取後應繳交文件正本，以供查驗。
- (四) 現役軍人(包括替代役男)，如在 111 年 9 月 30 日以前退伍或解除召集者，憑各部隊出具之「退伍日期證明書」准予報名。國軍軍職人員，應依「國軍軍職人員公餘進修實施規定」，需先經服務單位權責主管核定後始得報考。
- (五) 各項證件如有偽造、假借、不實、塗改、冒用等情事，一經查明，考試前取消考試資格，放榜前取消錄取資格，若已入學則開除學籍，不發給任何證件。如於本校畢業後始發覺者，除勒令繳銷其學位證書外，並公告取消其畢業資格。
- (六) 考生報名資料僅作為招生、通知、錄取、報到及註冊(錄取生資料轉為學籍資料)使用，及相關統計分析使用，其餘均依照「個人資料保護法」相關規定處理。
- (七) 其它未盡事宜，悉依本校相關規定及本招生委員會決議辦理。



## 肆、報考資格

◆下列符合〔一、(八)~(十二)及二、(一)3〕條款之考生，依據教育部103年5月14日臺教技(二)字第1030064140號函，普通型高級中等學校(高級中學)或技術型高級中等學校(高職)普通科之考生，需取得有關學歷(力)證件滿1年以上，始具報名本招生資格。

◆凡符合自學進修學力鑑定考試通過，持有普通型高級中等學校(高級中學)學力鑑定通過證書或知識青年士兵學歷鑑別考試及格及國軍退除役官兵學力鑑別考試及格，持有高中程度及格證明書，或軍中隨營補習教育經考試及格，持有高中學力證明書之上述同等學力條款考生，須取得有關學歷(力)證件滿1年以上，始具報名本招生報名資格〔包含二、(五)~(八)條款〕。

一、具有下列學歷(力)資格條件之一，且取得學歷(力)證件之年數符合規定者，具報名四技各招生系(組)、學程之資格：

- (一)公立或已立案之私立技術型高級中等學校(高級職業學校)職業類科畢業或五年一貫制職業學校畢業者。
- (二)公立或已立案之私立普通型高級中等學校(高級中學)附設之職業類科畢業者。
- (三)教育部核定綜合型高級中等學校(綜合高中)接受綜合高中課程畢業，於畢業證書上註明有「綜合高中(部)」者。
- (四)公立或已立案之私立技術型高級中等學校(高級職業)補習學校(含空中補校)、實用技能班(學程)(原延教班)結業，取得主管教育行政機關所發之資格證明書，或技術型高級中等學校(高級職業)進修學校職業類科畢業。
- (五)公立或已立案之私立普通型高級中等學校(高級中學)附設之職業類科補習學校(含空中補校)、實用技能班(學程)(原延教班)結業，取得主管教育行政機關所發之資格證明書，或普通型高級中等學校(高級中學)附設之職業類科進修學校畢業者。
- (六)持有國外高級職業學校畢業證件，經我國駐外單位驗證屬實者。
- (七)台灣地區人民或大陸地區人民，持有大陸地區高級職業學校學歷(力)證件，經大陸公證處公證屬實，並由財團法人海峽交流基金會驗證及直轄市、縣(市)主管教育行政機關採認者。
- (八)公立或已立案之私立普通型高級中等學校(高級中學)、技術型高級中等學校(高級職業學校)普通科畢業，或普通型高級中等學校(高級中學)資賦優異考生，持有主管教育行政機關所發之提早升學報考證明書者。
- (九)公立或已立案之私立普通型高級中等學校(高級中學)附設補習學校(含空中補校)結業，取得主管教育行政機關所發之資格證明書，或普通型高級中等學校(高級中學)進修學校普通科畢業者。
- (十)公立或已立案之私立普通型高級中等學校(高級中學)附設補習學校(含空中補校)結業，取得結業證明書者。
- (十一)持有國外高級中學畢業證件，經我國駐外單位驗證屬實者。
- (十二)台灣地區人民持有大陸高級中學學校學歷證件，經大陸公證處公證屬實，並由財團法人海峽交流基金會驗證及直轄市、縣(市)主管教育行政機關採認者。
- (十三)陸、海、空軍士官學校常備士官班畢業，經主管教育行政機關認可比敘高職學

歷資格者。如仍在營者，並須經權責單位核准報考。

(十四)持有專科以上學校畢業證書或相當於專科以上學校畢業資格證明書者。

二、具下列各項資格之一，且取得學歷(力)證件之年數符合規定者，得以同等學力資格參加本招生。

(一)高級中等學校及進修學校肄業學生有下列情形之一：

- 1.僅未修習規定修業年限最後一年，因故休學、退學或重讀二年以上，持有學校核發之歷年成績單，或附歷年成績單之修業證明書、轉學證明書或休學證明書。
- 2.修滿規定修業年限最後一年之上學期，因故休學或退學一年以上，持有學校核發之歷年成績單，或附歷年成績單之修業證明書、轉學證明書或休學證明書。
- 3.修滿規定年限後，因故未能畢業，持有學校核發之歷年成績單，或附歷年成績單之修業證明書、轉學證明書或休學證明書。

(二)五年制專科學校及進修學校肄業學生有下列情形之一：

- 1.修滿三年級下學期後，因故休學或退學一年以上，持有修業證明書、轉學證明書或休學證明書，並檢附歷年成績單。
- 2.修讀四年級或五年級期間，因故休學或退學，或修滿規定年限，因故未能畢業，持有修業證明書、轉學證明書或休學證明書，並檢附歷年成績單。

(三)依藝術教育法實施一貫制學制肄業學生，持有修業證明者，依其修業情形屬高級中等學校或五年制專科學校，準用前二款規定。

(四)高級中等學校及職業進修(補習)學校或實用技能學程(班)三年級(延教班)結業，持有修(結)業證明書。

(五)自學進修學力鑑定考試通過，持有普通型高級中等學校、技術型高級中等學校或專科學校畢業程度學力鑑定通過證書。

(六)知識青年士兵學力鑑別考試及格，持有高中程度及格證明書。

(七)國軍退除役官兵學力鑑別考試及格，持有高中程度及格證明書。

(八)軍中隨營補習教育經考試及格，持有高中學力證明書。

(九)下列國家考試及格，持有及格證書：

- 1.公務人員高等考試、普通考試或一等、二等、三等、四等特種考試及格。
- 2.專門職業及技術人員高等考試、普通考試或相當等級之特種考試及格。

(十)持大陸高級中等學校肄業文憑，符合大陸地區學歷採認辦法規定，並有第(一)點所列情形之一。

(十一)技能檢定合格，有下列資格之一，持有證書及證明文件：

- 1.取得丙級技術士證或相當於丙級之單一級技術士證後，從事相關工作經驗五年以上。
- 2.取得乙級技術士證或相當於乙級之單一級技術士證後，從事相關工作經驗二年以上。
- 3.取得甲級技術士證或相當於甲級之單一級技術士證。

(十二)年滿二十二歲，且修習下列不同科目課程累計達四十學分以上，持有學分證明：

- 1.專科以上學校推廣教育學分班課程。

- 2.教育部認可之非正規教育課程。
  - 3.空中大學選修生選修課程（不包括推廣教育課程）。
  - 4.職業訓練機構開設經教育部認可之專科以上教育階段職業繼續教育學分課程。
  - 5.專科以上學校職業繼續教育學分課程。
- (十三)年滿十八歲，且修習下列不同科目課程累計達一百五十學分以上，持有學分證明：
- 1.職業訓練機構開設經學校主管機關認可之高級中等教育階段職業繼續教育學分課程。
  - 2.高級中等學校職業繼續教育學分課程。
- (十四)空中大學選修生，修畢四十學分以上（不包括推廣教育課程），成績及格，持有學分證明書。
- (十五)符合高級中等以下教育階段非學校型態實驗教育實施條例第二十九條第二項規定。
- (十六)曾於大學校院擔任專業技術人員、於專科學校擔任專業及技術教師，或於職業學校擔任技術及專業教師，經大學校級招生委員會審議通過。
- (十七)大學經教育部核可後，就專業領域具卓越成就表現者，經校級招生委員會審議通過。

#### 伍、招生系別、名額及評分項目

學院別	系別	名額
醫護學院	1.醫務管理系健康管理組	2
	2.高齡福祉事業管理學士學位學程	3
	3.生物醫學工程系	3
	4.視光系	8
	5.寵物保健系	9
健康學院	6.環境工程衛生系	2
	7.食品科學系	4
	8.餐飲管理系	12
	9.生物科技暨製藥技術系	4
福祉產業學院	10.資訊管理系	13
	11.企業管理系	8
	12.應用外語學士學位學程	3
	13.茶陶文創學士學位學程	2
	14.健康休閒管理系運動休閒組	7
	15.健康休閒管理系健康保健組	6

系別	醫務管理系健康管理組	名額	2名
系所特色	1. 全國第一所設立醫務管理科系的學校，台灣醫務管理教育的先驅，已培育眾多任職於醫院行政副院長級主管及衛生行政機關主管之菁英校友。 2. 多元跨域課程與體驗式教學設計，「健康管理組」培育具備衛生行政及預防保健觀念、健康促進與健康管理專業知識，您將成為醫務管理與健康管理專業人才。 3. 校內實作課程、校外見習與實習、海外實習與移地訓練等課程，擴展您的國際視野，厚植就業競爭力，畢業立即就業。		
評分項目	書面審查應繳交資料： 1. 報名表 2. 書審資料 (1) 歷年成績單正本 (2) 自傳 (3) 選繳：其他有利於審查之資料，如技能檢定證照證明、重要競賽成果、語文檢定證明、研究報告、社團表現或其他足以證明個人優秀之資料。		
備註	上述書面審查之資料，必須以大A4(23.5*32.8cm)牛皮紙袋裝訂，並於111年8月16日(星期二)前以掛號郵寄至本校招生委員會(郵戳為憑)。		

系別	高齡福祉事業管理學士學位學程	名額	3名
系所特色	1. 以「健康管理」為核心，培育具備「樂齡服務」及「福祉事業管理」理論與實務，並擁有同理關懷及敬業服務素養的高齡福祉事業管理專業人才。 2. 多元及系統性的課程設計、完整的職能訓練，採體驗式學習與實作教學模式，培養健康養生、樂活身心等服務規劃，以及高齡福祉事業機構管理之專業。 3. 實施雙導師制度，聘任業界專家進行實務教學輔導，就學期間即可考取專業證照，厚植就業能力，畢業即就業。		
評分項目	書面審查應繳交資料： 1. 報名表 2. 書審資料 (4) 歷年成績單正本 (5) 自傳 (6) 選繳：其他有利於審查之資料，如技能檢定證照證明、重要競賽成果、語文檢定證明、研究報告、社團表現或其他足以證明個人優秀之資料。		
備註	上述書面審查之資料，必須以大A4(23.5*32.8cm)牛皮紙袋裝訂，並於111年8月16日(星期二)前以掛號郵寄至本校招生委員會(郵戳為憑)。		

系別	生物醫學工程系	名額	3名
系所特色	1. 國際認證實務課程：特色課程通過 IEET 國際工程教育認證，著重醫材檢測、維修、設計及管理之實務課程，讓您成為跨領域與國際之生醫福祉產業人才！ 2. 多元創新醫材設計：師徒帶領式專題指導學生創作專利作品，輔導學生參加國際發明展並獲得多項大獎。復健器材、輔具及生理量測系統等師生共創專利超過 50 項！ 3. 實習就業一條龍：醫療科技產業策略聯盟廠商超過 30 家，合作實習機構遍布全台，實習生表現優良受實習機構留用，輔導學生取得醫學工程師專業技術認證及職業證照，畢業即就業！		
評分項目	書面審查應繳交資料： 1.報名表 2.書審資料 (1) 歷年成績單正本 (2) 自傳 (3) 選繳：其他有利於審查之資料，如技能檢定證照證明、重要競賽成果、語文檢定證明、研究報告、社團表現或其他足以證明個人優秀之資料。		
備註	上述書面審查之資料，必須以大A4(23.5*32.8cm)牛皮紙袋裝訂，並於111年8月16日(星期二)前以掛號郵寄至本校招生委員會(郵戳為憑)。		

系別	視光系	名額	8名
系所特色	1. 位置最夯-北台灣唯一大學層級的視光系，以培養視力保健與檢測的專業視光人才為目標，畢業即就業。 2. 課程最優-參考國內外各大名校視光系課程，融合本校醫事技術長才，並結合管理課程，課程設計豐富而多元。 3. 訓練最紮實-重視理論與實務的結合，安排業界校外實習專業課程，落實學用合一教育。 4. 資源最豐富-與醫界與產業界建立策略聯盟，每學期提供高額獎學金與就業機會，讓學生在學、畢業沒煩惱。		
評分項目	書面審查應繳交資料： 1.報名表 2.書審資料 (1) 歷年成績單正本 (2) 自傳 (3) 選繳：其他有利於審查之資料，如技能檢定證照證明、重要競賽成果、語文檢定證明、研究報告、社團表現或其他足以證明個人優秀之資料。		
備註	上述書面審查之資料，必須以大A4(23.5*32.8cm)牛皮紙袋裝訂，並於111年8月16日(星期二)前以掛號郵寄至本校招生委員會(郵戳為憑)。		

系別	寵物保健系	名額	9名
系所特色	<p>1. 為全國第一個寵物保健系，教學三大重點特色為(1)寵物醫療保健、(2)寵物美容、(3)寵物事業經營管理。讓學生具備寵物照護、輔助治療、寵物美容、事業管理及寵物商品設計開發的核心能力，培育全方位實務的動物保健專業人才。</p> <p>2. 桃竹苗唯一寵物丙級美容合格考場，結合技專校院、高職端、寵物美容協會與產業界攜手合作，兼顧「教學」與「就業」之教育模式，結合證照制度培育符合寵物美容產業需求之技術人才。</p> <p>3. 結合本校影像醫學、醫務管理、餐飲管理、食品科學、醫學工程、企業經營管理等科系跨域師資，共同設計跨域微學分學程，培養學生具備寵物行為訓練、寵物運動復健、寵物另類療法、寵物輔具設計、寵物食品烘焙、寵物店經營管理及寵物 APP 設計等第二專才，強化學生的競爭能力。</p>		
評分項目	<p>書面審查應繳交資料：</p> <p>1.報名表</p> <p>2.書審資料</p> <p>(1) 歷年成績單正本</p> <p>(2) 自傳</p> <p>(3) 選繳：其他有利於審查之資料，如技能檢定證照證明、重要競賽成果、語文檢定證明、研究報告、社團表現或其他足以證明個人優秀之資料。</p>		
備註	<p>上述書面審查之資料，必須以大A4(23.5*32.8cm)牛皮紙袋裝訂，並於111年8月16日(星期二)前以掛號郵寄至本校招生委員會(郵戳為憑)。</p>		

系別	環境工程衛生系	名額	2名
系所特色	<p>1.國際教育認證：學程通過國際工程及科技教育認證(IEET)與教育部評鑑一等，課程規劃及教學品質有保障。</p> <p>2.一年一證照：設有國家級術科考場且課程設計配合考照，大一至大四每年至少考取一張國家級專業證照，在校受訓就地考照，多照在手高薪就業沒煩惱。</p> <p>3.產學資源豐沛：政府與產學研究計畫資源豐沛，促進課程與研究整合並銜接專業實務，升學就業皆有利。</p> <p>4.大四菁英實習：與多家環境工程衛生相關企業建立策略聯盟，讓學生實習與就業無縫接軌，畢業即就業。</p>		
評分項目	<p>書面審查應繳交資料：</p> <p>1.報名表</p> <p>2.書審資料</p> <p>(1) 歷年成績單正本</p> <p>(2) 自傳</p> <p>(3) 選繳：其他有利於審查之資料，如技能檢定證照證明、重要競賽成果、語文檢定證明、研究報告、社團表現或其他足以證明個人優秀之資料。</p>		
備註	<p>上述書面審查之資料，必須以大A4(23.5*32.8cm)牛皮紙袋裝訂，並於111年8月16日(星期二)前以掛號郵寄至本校招生委員會(郵戳為憑)。</p>		

系別	食品科學系	名額	4名
系所特色	<p>1. 食品安全為現代預防醫學第一道防線，本系即是以培育「食品高值化加工實務人才」及「食品安全自主管理人才」為發展主軸，並培訓食科人才能與食品產業需求無縫接軌，達到「畢業即就業、上班即上手」的目標。</p> <p>2. 強化多元國際食品科技產學合作，提升學生國際視野，每年均輔導及補助多位學生取得海外國際食品企業實習機會或海外大學交換體驗。</p> <p>3. 食品衛生實驗室及食品檢驗分析實驗室為勞動部認證合格之食品檢驗分析乙、丙級技術士國家考場，可供學生安心練習及考照。</p>		
評分項目	<p>書面審查應繳交資料：</p> <p>1.報名表</p> <p>2.書審資料</p> <p>(1) 歷年成績單正本</p> <p>(2) 自傳</p> <p>(3) 選繳：其他有利於審查之資料，如技能檢定證照證明、重要競賽成果、語文檢定證明、研究報告、社團表現或其他足以證明個人優秀之資料。</p>		
備註	<p>上述書面審查之資料，必須以大A4(23.5*32.8cm)牛皮紙袋裝訂，並於111年8月16日(星期二)前以掛號郵寄至本校招生委員會(郵戳為憑)。</p>		

系別	餐飲管理系	名額	12名
系所特色	<p>1. 全國唯一！結合醫護和健康的餐管系，教學品質與專業設備通過評鑑認證，成為大健康產業中跨領域的學習場所。</p> <p>2. 重量級的管理實務訓練課程：多元的實作課程以及優質的教學環境與師資，深耕培訓餐飲製備技能與專業管理人才，成就未來餐飲之星。</p> <p>3. 多元的業界資源與實習環境：與國內知名飯店(圓山飯店、老爺酒店、喜來登大飯店等)進行實習課程合作；與瑞士飯店管理大學 HTMi 建立姊妹校關係，並積極推動海外實習，強化學生具備與世界接軌的能量。</p>		
評分項目	<p>書面審查應繳交資料：</p> <p>1.報名表</p> <p>2.書審資料</p> <p>(1) 歷年成績單正本</p> <p>(2) 自傳</p> <p>(3) 選繳：其他有利於審查之資料，如技能檢定證照證明、重要競賽成果、語文檢定證明、研究報告、社團表現或其他足以證明個人優秀之資料。</p>		
備註	<p>上述書面審查之資料，必須以大A4(23.5*32.8cm)牛皮紙袋裝訂，並於111年8月16日(星期二)前以掛號郵寄至本校招生委員會(郵戳為憑)。</p>		

系別	生物科技暨製藥技術系	名額	4名
系所特色	1. 國內唯一結合「生物科技」與「製藥技術」的科系。 2. 最優質製藥教師及業師團隊。 3. 實務製藥課程由生技製藥系與藥廠共同設計 4. 已建置全國設備最齊全的「製劑製造及檢驗評估教學實驗室」與「模擬 cGMP 實習工廠」，提供學生在校內實務學習。 5. 前三年的學期讓學生能熟悉藥廠各項設備的操作；四年級前往業界進行「全學年實習」並「無縫接軌」直接就業。包括，中化、永信、杏輝、健喬信元、濟生、寶齡富錦等知名藥廠。		
評分項目	書面審查應繳交資料： 1. 報名表 2. 書審資料 (1) 歷年成績單正本 (2) 自傳 (3) 選繳：其他有利於審查之資料，如技能檢定證照證明、重要競賽成果、語文檢定證明、研究報告、社團表現或其他足以證明個人優秀之資料。		
備註	上述書面審查之資料，必須以大A4(23.5*32.8cm)牛皮紙袋裝訂，並於111年8月16日(星期二)前以掛號郵寄至本校招生委員會(郵戳為憑)。		

系別	資訊管理系	名額	13名
系所特色	1. 課程發展特色為資訊技術應用與服務、數位創新、大數據分析、人工智慧及數位設計行銷，目標為培育數位創新服務與數位設計之資訊應用技術人才。 2. 國內唯一以企業創新與智慧健康產業相關資訊應用為主，並與科技產業及智慧健康相關產業進行產學合作，直接投入產品應用開發之實務經驗。 3. 課程結合國際專業證照，除了設計具特色的課程，亦透過課程輔導學生考取國際級專業證照，以提高學生的就業實力。		
評分項目	書面審查應繳交資料： 1. 報名表 2. 書審資料 (1) 歷年成績單正本 (2) 自傳 (3) 選繳：其他有利於審查之資料，如技能檢定證照證明、重要競賽成果、語文檢定證明、研究報告、社團表現或其他足以證明個人優秀之資料。		
備註	上述書面審查之資料，必須以大A4(23.5*32.8cm)牛皮紙袋裝訂，並於111年8月16日(星期二)前以掛號郵寄至本校招生委員會(郵戳為憑)。		



系別	企業管理系	名額	8名
系所特色	1. 具有豐富的產業經營管理及教學經驗，學生參與校內外各項競賽獲獎，表現受產業肯定。 2. 專人輔導學生考取專業證照及帶薪實習，強化實務能力。 3. 多元學程可選擇並發展健康產業管理人才訓練模組，就業選擇更多。		
評分項目	書面審查應繳交資料： 1. 報名表 2. 書審資料 (1) 歷年成績單正本 (2) 自傳 (3) 選繳：其他有利於審查之資料，如技能檢定證照證明、重要競賽成果、語文檢定證明、研究報告、社團表現或其他足以證明個人優秀之資料。		
備註	上述書面審查之資料，必須以大A4(23.5*32.8cm)牛皮紙袋裝訂，並於111年8月16日(星期二)前以掛號郵寄至本校招生委員會(郵戳為憑)。		

系別	應用外語學士學位學程	名額	3名
系所特色	1. 為大健康旅遊產業培養英、日、韓、越等多元外語人才。 2. 提供健康商務與文化觀光方面的實務課程。 3. 提供「企業/海外實習」課程，帶領學生到國內優質廠商及日本溫泉飯店實習。 4. 輔導申請海外交換生及遊學活動，增加學生國際就業競爭能力。		
評分項目	書面審查應繳交資料： 1. 報名表 2. 書審資料 (1) 歷年成績單正本 (2) 自傳 (3) 選繳：其他有利於審查之資料，如技能檢定證照證明、重要競賽成果、語文檢定證明、研究報告、社團表現或其他足以證明個人優秀之資料。		
備註	上述書面審查之資料，必須以大A4(23.5*32.8cm)牛皮紙袋裝訂，並於111年8月16日(星期二)前以掛號郵寄至本校招生委員會(郵戳為憑)。		

系別	茶陶文創學士學位學程	名額	2名
系所特色	1. 旨在培育：著重理論與實務結合之茶藝、陶藝與文化創意之專業人才。 2. 國內大師親自教授陶藝、茶道、花藝及金繕等專業技藝,以促進茶陶應用產業之發展，創造文化新價值。 3. 培養學生具備茶陶文創應用之素養，提昇國內之精緻休閒文化，輔導創業及推薦就業。		
評分項目	書面審查應繳交資料： 1.報名表 2.書審資料 (1) 歷年成績單正本 (2) 自傳 (3) 選繳：其他有利於審查之資料，如技能檢定證照證明、重要競賽成果、語文檢定證明、研究報告、社團表現或其他足以證明個人優秀之資料。		
備註	上述書面審查之資料，必須以大A4(23.5*32.8cm)牛皮紙袋裝訂，並於111年8月16日(星期二)前以掛號郵寄至本校招生委員會(郵戳為憑)。		

系別	健康休閒管理系運動休閒組	名額	7名
系所特色	1. 培育符合「健康休閒」與「養生保健」產業之專業技術人才，讓您畢業即就業。 2. 北區技專校院體適能產業推動成果評比第一名。 3. 承接國民暨銀髮族身體功能檢測站、智慧科技體適能檢測站及整合型社區健康照護等大型國家計畫，是國內第一個將國家型計畫與專業技術結合的科系，藉此累積就業與升學(研究所)的能量。 4. 國內第一個成立雲端健康管理實作教室之科系，利用雲端與服務的連結及大數據分析，提供學生疾病預防及健康促進之完整教學模式。 5. 延攬產業師資進行協同教育，並與近 50 家產業合作進行人才培訓、職場實作訓練，讓您不用擔心畢業找工作問題。		
評分項目	書面審查應繳交資料： 1.報名表 2.書審資料 (1) 歷年成績單正本 (2) 自傳 (3) 選繳：其他有利於審查之資料，如技能檢定證照證明、重要競賽成果、語文檢定證明、研究報告、社團表現或其他足以證明個人優秀之資料。		
備註	上述書面審查之資料，必須以大A4(23.5*32.8cm)牛皮紙袋裝訂，並於111年8月16日(星期二)前以掛號郵寄至本校招生委員會(郵戳為憑)。		

系別	健康休閒管理系健康保健組	名額	6名
系所特色	1.培育「芳香療癒」、「脊椎保健」、「整復推拿」之專業技術人才，讓您畢業即就業。 2.預防保健就業技能競賽獲獎最多的科系。 3.培養具有高薪就業的健康保健產業技能。 4.本校為桃竹苗地區首設勞動部傳統整復推拿技術士合格考場之學校。 5.延攬產業師資進行協同教育，並與近 50 家產業合作進行人才培訓、職場實作訓練，讓您不用擔心畢業找工作問題。		
評分項目	書面審查應繳交資料： 1.報名表 2.書審資料 (1) 歷年成績單正本 (2) 自傳 (3) 選繳：其他有利於審查之資料，如技能檢定證照證明、重要競賽成果、語文檢定證明、研究報告、社團表現或其他足以證明個人優秀之資料。		
備註	上述書面審查之資料，必須以大A4(23.5*32.8cm)牛皮紙袋裝訂，並於111年8月16日(星期二)前以掛號郵寄至本校招生委員會(郵戳為憑)。		

## 陸、成績核計及錄取原則

一、成績核計：「書面資料審查」以 100 分計

(一) 歷年成績佔 40 分

(二) 自傳及其他有利於審查資料共佔 60 分。

二、錄取原則：

(一) 由本校招生委員會訂定各系(學程)最低錄取標準，達最低錄取標準者，予以錄取為各系(學程)之正取生或備取生。

(二) 各系(學程)正取生報到後，若遇缺額，即依備取生順序遞補至招生名額數。

(三) 總成績相同時且達錄取標準時，決定錄取之優先科目順序(同分參酌比序)：1.「歷年成績」、2.「自傳及其他有利審查資料」。

(四) 考生經分發後，不得以任何理由更改分發。

## 柒、成績查詢及複查方式

一、採上網查詢成績，不寄發紙本成績單，成績於 **111 年 8 月 22 日(星期一)上午 9 點** 公告於本校招生資訊網，請考生自行上網查詢成績，亦可列印成績單留存，惟正式成績仍以本校招生委員會之紀錄為憑。

二、成績複查：

(一) 截止日期：至 **111 年 8 月 23 日(星期二)中午 12 時止**，一律先以傳真方式辦理，逾時恕不受理。

(二) 申請手續：填寫「成績複查申請書」【附表五】傳真至(03)6102387 後，請來電至(03)6102229 確認，最後郵寄申請表、成績單及複查費等，至「元培醫事科技大學四技日間部單獨招生委員會」收。以郵戳為憑，口頭申請恕不受理。

(三)複查費用：複查工本費每項(每科)新臺幣 50 元整。以郵政匯票支付，受款人全銜請填「光宇學校財團法人元培醫事科技大學」，郵票恕不受理。

(四)複查成績以 1 次為限，且不得申請調閱、攝影、照相及影印相關成績資料。

## 捌、放榜

採線上查榜，不寄發紙本錄取通知，預定於 **111 年 8 月 24 日(星期三)下午 4 時**，錄取名單公告於本校招生資訊網，並得視實際作業情形，予以提前或延緩公告，請考生自行上網查詢。

## 玖、報到

### 一、報到作業程序：

採**現場報到**，報到時間、地點將公告於放榜/錄取通知，並請備妥以下資料：

1. 學籍資料登記表(貼妥身分證影本正反面及 2 吋照片 1 張)
2. 學歷(力)證件正本

### 二、報到日期：

(一) 正取生：**111 年 8 月 25 日(星期四)**

(二) 備取生：**111 年 8 月 29 日(星期一)起**，依備取順序由專人電話通知遞補報到。

(三) 正、備取生依上述【一、報到作業程序】說明進行報到。

(四) 欲放棄者，上網下載填寫「放棄資格聲明書」，須填寫簽名印出傳真 03-6102387 後郵寄至本校（以郵戳為憑）。

(五) 未依規定時間至本校辦理完成報到手續者，以自願放棄入學資格論，事後不得以任何理由要求補辦報到，其缺額由備取生遞補。

三、報到期間，如遇颱風警報或發生重大天然災害時，考生須注意本校首頁、電視台、電台統一發布之招生委員會緊急措施消息。

四、已參加當學年度科技校院及大學各種入學管道並獲錄取者，若經本招生錄取，於入學前須繳交放棄原錄取學校之錄取資格聲明書，並填妥切結書，違者取消其錄取及入學資格。

## 拾、申訴處理

一、為妥善處理本會招生可能發生之糾紛案件，確實保障考生權益，特訂定「元培醫事科技大學招生糾紛處理辦法」(附錄，第 18 頁)

二、若考生對於考試相關事宜有任何疑義及糾紛時或考試過程中違反性別平等原則之申訴事件，於事件發生日起 7 日內以正式書面具名，填妥「考生申訴書」(附表六，第 24 頁)向本校招生委員會提出申訴，本會悉依簡章及招生糾紛處理辦法之規定處理之，並將結果於 1 個月內函覆該考生。

三、本會對逾期或未具名之申訴案件，不予受理，且申訴次數同 1 案件以 1 次為限。

四、其他未盡事宜除依相關法令規章處理，若有相關法令規章仍未明定，而造成疑義者，由本校招生委員會研議方案，加開臨時委員會議討論作成決議。

## 附錄 元培醫事科技大學招生糾紛處理辦法

### 元培醫事科技大學招生糾紛處理辦法

中華民國 97 年 9 月 30 日招生委員會議通過

中華民國 103 年 11 月 18 日招生委員會議修正通過

- 第一條 元培醫事科技大學招生委員會（以下簡稱本會）為保護考生合法權益，特訂定元培醫事科技大學招生糾紛處理辦法（以下簡稱本辦法）。
- 第二條 本會為處理相關招生糾紛案件，成立招生糾紛處理小組，以校長為主任委員，教務長為總幹事，並由主任委員於本會委員中遴選四人組成之。
- 第三條 考生對於招生而引致之糾紛，認為違法或不當並損及考生個人權益，得具書面報告及檢具證明文件，向本會提出申訴，以資救濟。
- 第四條 本會之評議程序以不公開為原則，但得通知申訴考生到會說明；申訴考生之資料，本會之表決及委員個別意見，應予以保密。
- 第五條 糾紛案件期限，考生應於事件發生日起 7 日內，以書面向本會提出，逾期不予受理。
- 第六條 糾紛案件處理程序，依下列規定辦理：
- 一、糾紛案件需填妥申請書，載明考生姓名、考試類別、准考證號碼、通訊處、聯絡電話、申訴之事實及期望建議並檢附有關之文件及證明，以掛號郵寄方式向本會招生糾紛處理小組提出異議。
  - 二、糾紛案件經本會收件後轉由招生糾紛處理小組處理，查處結果以書面函覆申訴人；必要時，得提請本會議決，依會議決議處置。
  - 三、申訴考生於本會未作成評議決定書前，得以書面撤回申訴案，一經撤回後不得再就同一案件提出申訴。
  - 四、糾紛案件經本會評議決定書作成行政程序後，應依照決議內容實施。
- 第七條 本辦法經招生委員會議通過，陳請校長核定後公布實施，修正時亦同。

附表一 報名專用信封封面

請貼足  
掛號郵資

郵寄前請依序用迴紋針夾妥

已繳資料(請在□內打勾)：

- 1.【附件二】線上登錄報名列印之報名表  
(含相片 1 張+已簽名)
- 2.繳費證明(擇一繳交)
- 轉帳收據
- 郵政匯票正本(勿需黏貼至報名表)
- 現金(限現場繳交)
- 低收入戶證明正本(免繳報名費)
- 中低收入戶證明正本(需以郵政匯票繳報名費)
- 3.資格證明資料：  
【附件三】身分證影本、學歷證件影本
- 4.書審資料：  
歷年成績單(正本)、自傳、其他有利審查資料

報考系別：

寄件人：

聯絡電話：

通訊地址：

111 學年度四技日間部單獨招生委員會 收

30015

新竹市元培街  
306 號

元培醫事科技大學

※填表若塗改者，一律加蓋報名者姓名印章，否則視同無效。



元培-網路報名系統

## 附表二 網路報名表範本

※本表僅供參閱格式用，請一律於線上報名後列印。<https://w9.ypu.edu.tw/exam/>

## 元培醫事科技大學 111 學年度四技日間部單獨招生

## 報名表範本(僅供參閱格式用)

准考證號碼	免填	報名序號	免填	浮貼相片 1 張
考生姓名		身分證字號		
性別		出生日期		
報考系別				
通訊地址				
聯絡電話	(日):	(夜):	手機:	
電子信箱				
最高學歷	<input type="checkbox"/> 高中(職)畢業 <input type="checkbox"/> 大學畢業 <input type="checkbox"/> 其他_____			
學歷資料 (就讀學歷)	民國____年____月 _____學校_____科			
	<input type="checkbox"/> 畢業(含應屆) <input type="checkbox"/> 肄業			
考試訊息來源 管道(擇一)	<input type="checkbox"/> 雜誌廣告 <input type="checkbox"/> 公車廣告 <input type="checkbox"/> 廣播電台 <input type="checkbox"/> 招生網頁介紹 <input type="checkbox"/> 師長宣導 <input type="checkbox"/> 親友同學告知 <input type="checkbox"/> 其他_____			
緊急聯絡人	姓名	關係	聯絡電話	
推薦人(選填)				
考生切結 事項	本表所填各項資料及所附文件均經本人詳實核對無誤，若有不實，本人願受招生委員會處置，絕無異議。 <b>考生簽名：</b> _____			
<b>請將轉帳收據，浮貼於此</b>				
報名費用：新臺幣 200 元整(有低收入戶證明者，報名費全免)				
(有中低收入戶證明者，報名費新臺幣 80 元整，請以郵政匯票方式支付)				
轉入帳戶：光宇學校財團法人元培醫事科技大學				
轉入帳號：網路報名系統自動產生之「報名費繳費帳號」(共 16 碼)				

※填表若塗改者，一律加蓋報名者姓名印章，否則視同無效。

附表三 報名資格證件影本黏貼表

元培醫事科技大學 111 學年度四技日間部單獨招生

資格證件影本黏貼表

說明：請將繳交證件依下列所示黏貼。

**【身分證明】** 浮貼

-----浮貼線----- 身分證影本(正面)浮貼處	-----浮貼線----- 身分證影本(反面)浮貼處
-------------------------------	-------------------------------

**【學力證明】** 浮貼

-----浮貼線(請自行摺疊)----- 畢業(修業)證書影本 浮貼處
----------------------------------------

(若為應屆畢業生尚暑修中可用學生證替代學力證書報名)

-----浮貼線----- 學生證影本(正面)浮貼處 (限綜高/高職應屆畢業生)	-----浮貼線----- 學生證影本(反面)浮貼處 (限綜高/高職應屆畢業生)	
<table border="1"><tr><td>※需蓋有高三下註冊章</td></tr></table>		※需蓋有高三下註冊章
※需蓋有高三下註冊章		

※填表若塗改者，一律加蓋報名者姓名印章，否則視同無效。



附表四 成績複查申請書

元培醫事科技大學 111 學年度四技日間部單獨招生 成績複查申請書(正表)

◆符號者，由招生委員會填寫

◆查詢編號：

姓名 (申請人親簽)		報考系別	
准考證號碼		聯絡電話	
複查項目(請勾選)	原始 成績	◆複查 後成績	◆複查回覆事項(考生勿填)
<input type="checkbox"/> 歷年成績			<input type="checkbox"/> 經複查考生申請： <input type="checkbox"/> 術科成績換算 <input type="checkbox"/> 書審資料 <input type="checkbox"/> 口 試，成績無誤，維持 <b>原始分數</b> 。 <input type="checkbox"/> 經複核考生申請： <input type="checkbox"/> 術科成績換算 <input type="checkbox"/> 書審資料 <input type="checkbox"/> 口 試，成績調整如 <b>複查後分數</b> 。
<input type="checkbox"/> 自傳及其他有 利於審查資料			其他說明：  元培醫事科技大學招生委員會 中華民國 年 月 日

注意事項：

- 1、申請每項應繳複查費新臺幣50元(以郵政匯票支付)，於111年8月23日(星期二)中午12時止。
- 2、申請流程：先以傳真(03)6102387→來電(03)6102229 確認收件→以限時掛號(郵戳為憑)郵寄【1.申請書】、【2.成績單】、【3.郵政匯票】(受款人：光宇學校財團法人元培醫事科技大學)及【4.回郵信封】至「元培醫事科技大學四技日間部單獨招生委員會收」，郵寄地址：30015 新竹市元培街306號(教務處/校際合作中心)。逾期不予受理。
- 3、申請複查各項成績以1次為限，並不得要求重閱或影印相關資料。
- 4、本申請書之正副表不可撕開；複查結果以電話或書面方式回覆。

元培醫事科技大學 111 學年度四技日間部單獨招生 成績複查申請書(副表)

◆查詢編號：

姓名 (申請人親簽)		報考系別	
准考證號碼		聯絡電話	
複查項目(請勾選)	原始 成績	◆複查 後成績	◆複查回覆事項(考生勿填)
<input type="checkbox"/> 歷年成績			<input type="checkbox"/> 經複查考生申請： <input type="checkbox"/> 術科成績換算 <input type="checkbox"/> 書審資料 <input type="checkbox"/> 口 試，成績無誤，維持 <b>原始分數</b> 。 <input type="checkbox"/> 經複核考生申請： <input type="checkbox"/> 術科成績換算 <input type="checkbox"/> 書審資料 <input type="checkbox"/> 口 試，成績調整如 <b>複查後分數</b> 。
<input type="checkbox"/> 自傳及其他有 利於審查資料			其他說明：  元培醫事科技大學招生委員會 中華民國 年 月 日

※填表若塗改者，一律加蓋報名者姓名印章，否則視同無效。

附表五 考生申訴書

元培醫事科技大學 111 學年度四技日間部單獨招生

考生申訴書

姓 名		報考系別	
報名序號		聯絡電話	
通訊地址			
申請事由			
建議事項			
申訴人 (申請人親簽)	_____ 申訴日期：      年      月      日		

注意事項：事件發生日起 7 日內，將相關資料寄回或親至本校招生委員會申訴（逾期或資料不齊不予受理）

※填表若塗改者，一律加蓋報名者姓名印章，否則視同無效。